朝鮮日報
朝刊
本紙朝夕刊十二面
株式會社 朝鮮日報社

金鶴香油

社說

銃後後援强化週間에際하야
一般의時局認識을徹底케하라

一

支那事變은 勃發된지 어느덧 一年三個月이 되엿다. 北支와 中支에잇는 廣範圍의 戰線에 亘하야 過去에 赫赫한 武勳은 實로 歷史上에 보기드믄 効果를 收得하엿다. 이것은 오로지 御稜威의 所賜인 同時에 外로 將兵이 捐身報國하는 一念에 불라고, 內로 一般國民이 銃後의 赤誠을 다하야 어든바의 結果다. 過去一年三個月間의 成果를 回顧할때에 實로 日本國民의 偉大한 努力을 自認할수잇슬뿐아니라 世界列國도 또 前線將士의 無比한 忠勇과 後方國民의 赤誠團結에 對하야 感歎과 驚異를 表하지안는이가업는바이다.

二

漢口陷落이 目睫間에 切迫한 것을 알면서도 蔣政權은『防備武漢』이라는 標語下에 長期抗戰을 絕叫하고잇다. 뿐만아니라 漢口陷落은 時間問題라고 할지라도 蔣政權의 奧地遁入은 旣定事實로 그 長期抗戰의 實質은 變함이 업슬것으로 推測되며 더욱이 陝西一帶에 蟠居하는 共產軍과 및 占領地區의 奧地에 散在蠢動하는 敗殘兵은 不得不 清掃치 아니하면 아니될形勢에 잇다. 더욱히 列國의 動向은 잣칫하면 今番事戰의 目的을 理解치못할뿐아니라 도리혀 陰으로 陽으로 蔣政權을 援助하고 戰爭의 長期化로 因한 日本國力의 消耗를 企待하고 잇는 現勢다. 支那事變을 싸고 잇는 情勢가 이와가트므로 事變의 終結이 到底히 短期에 되지안코 적어도 五年이나 十年의 歲月을 要할것을 一般國民은 深刻히 認識치 아니하면 아니될것이다.

三

支那事變의 勃發以來로 銃後國民의 赤誠은 여러가지 形式으로 나타낫다고 할수가 잇다. 或은 國防獻金으로 或은 慰問品과 飛行機의 獻納으로 或은 慰問使節의 派遣으로 或은 白衣勇士들의 慰安으로 或은 出征將士家族의 扶助와 慰安으로 或은 戰歿將士英靈의 用慰로 或은 神社佛閣에 祈願으로 各樣各色으로가 다 이赤誠의 表現이 아님이 업다. 그러나 아즉도 時局에 對한 認識이 徹底치못하고 따러서 誠心誠意가 十二分實踐과 躬行으로 表現되지 못한 憾이 업지 안타. 이點에 關하여서는 一線將士가 銃後國民을 代하야 身命을 賭하고 惡戰苦鬪하는 所以가 充分히 一般國民의 意識에 透徹치 못한까닭이라고 볼 수밖게 업다.

四

今番銃後後援强化週間은 이와가튼 意識을 喚起하고 加一層後援의 實을 擧하는데에 그 根本意義가 잇는것이다. 이强化週間이 始作되기 直前에 畏多하옵게도 三百萬圓 巨額의 內帑金을 下賜하옵시고 또 優渥한 勅語를 나리신것은 一般國民의게 洽히 恐懼感激할것으로 實로 銃後誠意에 不堪感激하는바이다. 一般國民은 이强化週間의 名義 行動을 通하야 時局을 徹底히 認識하고 銃後後援을 加一層强化하야 事變의 目的達成에 邁進하여 나가지 아니하면 아니될것이다. 漠然하게 漢口陷落으로써 事變이 終結을 告하는것처럼 가볍게 알고 民心이 弛緩되는것과 가튼것은 크게 警戒할바이어다.

風陵渡垣曲方面서 渡河進擊戰開始
前敵大軍과壯烈한激戰

【○○五日發同盟】我軍의 黃河渡河가 必至임을보고 支那中央軍은 同河對岸山中에 潛入하야 遊擊戰術로서 此를 阻止코저 하엿스나 風陵渡蒲州方面에 續續集結한 皇軍新銳○○部隊의 主力은 五日早曉 드디어 行動을 開始하야 此等中央軍과의사이에 壯烈한 激戰을 展開하야 殲滅的打擊을 주면서 一路○○로 進擊하엿는데 一方垣曲을完全占領한 我○○、○○、○○의 各部隊도 對岸에 砲列을 베풀고 頑强히 抵抗하는 敵에對하야 猛烈히 一齊射擊을 加하며 그곳으로부터 渡河進擊을 開始하야 이에 應戰하는 敵과의 사이에 激烈한 砲擊戰을 交하야 彼我의 砲聲은 殷殷히 附近의 山野를 鳴動시키고잇다

洛陽을猛爆

【北京五日發同盟】北支戰線의 空中을 右飛左躍하야 寧日이업는 我空軍의 活躍은 實로 놀라운바잇는데 四日午前十一時에는 我井關、栗原、酒井各部隊의 精銳○○機는 鈴木部隊의 ○○○機와 協力洛陽飛行場을 强襲하야 格納庫其他 軍事施設을 粉碎하고 全機無事歸還하엿다

大別山北麓戰線
去益我方에有利히展開

【○○五日發同盟】大別山系北麓으로 銳意戰果를 擴大中인 我部隊는 砲兵及空軍의 緊密한共同作戰에依하야 險路를 무릅쓰고 各各前面의敵을 猛攻中으로 湖北省境에 重大壓迫을 加하고잇다 敵은 이에對하야 續續援軍을보내여 陣地의强化에 狂奔하고잇는 模樣인데 同山系北麓의 我軍의態勢는 날마다 有利하게 展開되고잇다 卽

一、新店附近에서는 去三日以來 步砲兵協力下에 連夜敢行으로 敵을 猛攻中이던 我部隊가 四日午後에 이르러 드디어 敵의 가장 밋던 據點을 確實히 占領하엿다 此戰鬪에서 敵의 損害는 遺棄死體三百五十 鹵獲品輕機十、小銃五十、手榴彈一萬發、小銃彈十萬發인데 我方의 損害는 輕微하엿다

二、沙窩方面에서는 白雀園을突破한 部隊가 翌四日午正 그西方十二키로 諒亭西方約三키로에 進出하엿고 黃畈附近에서 西北方에 進出한 部隊는 白泉廟(白雀園西南七키로)를 占領하야 各各戰果를 擴大하고 또三日夜沙窩附近 磨盤山의 敵一部가 逆襲해왓스나 我軍의 反擊에 依하야 敗散히 潰走하고마럿다

新店前面敵陣地 人形山東北方占領

【○○에서四日發同盟】村上部隊兩部隊를 先鋒으로 我軍은 四日午後三時半부터 新店前面의敵陣 人形山東北『하』高地로 向하야 突擊을 敢行激鬪 實로約一時間後 四時二十分 마침내全山을 占領하고 山上노피 세운 大日章旗下에 勇士는 相擁하고 祖國에向하야 萬歲를 三唱하엿다 同山은 人形山과가티 新店前面의 敵主陣地로 全山鐵筋混凝土造의 토치카掩蓋壕에 싸인 堅陣인데 我○○部隊가 三晝夜에 亘하야 力攻한結果 一角又一角 敵을擊退하고 마침내全山을 制壓한것이다 頑强을 極한 山岳前面의 一角은 如斯히하야 執拗한 三晝夜의 肉彈山岳戰의 結果 敵死傷은 內外에는 數百에 達하는 遺棄死體가잇스며 全山凄慘을極하고잇다

【○○四日發同盟】『하』高地를 完全히 占領한 ○○部隊는 卽時 ○○部隊에 協力 東北側으로부터 新店前面最後의敵陣 人形山에 向하야 猛攻擊을 開始하엿다

信陽防備重要敵陣 欄干舖猛攻을開始

【○○四日發同盟】羅山附近으로부터 信陽에向하야 西進中인 ○○部隊는 三日부터 欄干舖攻擊을 開始하고 四日도 早朝부터 夕刻에이르기까지 ○砲의 砲聲은 殷殷하야 맑게개인 秋空을 震動시키고 벌써西方數十里에 望見할수잇는 大別山脈西麓高地一帶에 反響하고잇다 欄干舖는 敵의 事實上의 信陽防備主陣地인 五里店의 死命을 制하는 要點인 關係로 敵은 此地의 防備에 必死的으로 抵抗하고 旣設陣地의 外側에 다시 堅固한 鐵條網을치고 一兩日來頻頻히 飛行機를 協力시켜 我軍을 爆擊하고잇는바 그때마다 我方地上部隊의 攻擊을바더 逃亡하는等 要衝信陽攻略戰을 目前에 두고 攻略戰이다 또 羅山西南方에 進出한 ○○部隊는 三日朝子路河(羅山西南方)를 占領한後 前方의 五里店에 各部隊를 攻擊하야 側面으로부터 重大한 威脅을 주고잇는中이며 四日中에는 다시 一千米前進하엿다

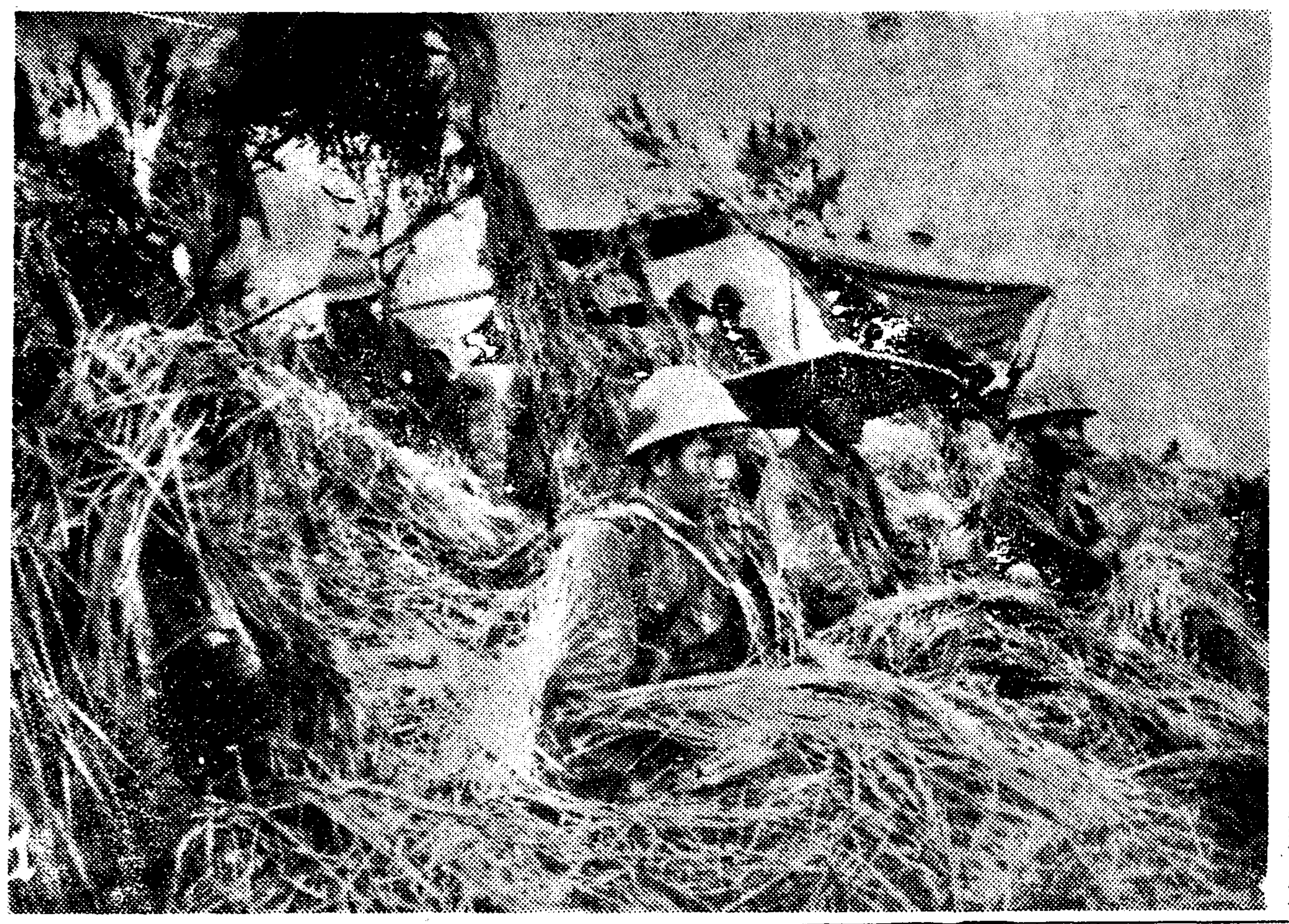

田家鎭攻擊戰에 猛烈한 活躍을한 我○○班

蘇聯機의不法行爲 我警備船에挑戰
四日午後沿海州公海서

【淸津電話同盟】五日午後一時頃 沿海州警備로부터 淸津에 臨時寄港한 農林省警備船辟鳳丸의 大島春二船長談에 依하면 蘇聯飛行機가 沿海州公海에서 警備中의 同船에 對하야 機關銃을 견주어 挑戰的 態度를 取하엿다 卽昨四日午後四時頃 同船이 아스골드島 南西二十浬의 地點에서 白湯海參威方面으로부터 蘇聯機一機가 飛來 同船의 돗대에달듯이 數回나 旋回하다가 其中一機가 不法하게도 機關銃의 銃口를 견주어 挑戰的態度를 示하엿스므로 그態度에 몹시 憤激한 同船은 新平膺懲코저 卽時 戰鬪準備를하고 此와 對峙하엿든바 蘇聯機는 我方의 强硬한 態度를 두려워함인지 아메리카灣方面으로 逃亡하고마럿다 그리고 그前日인 三日에도 前後二回에 亘하야 同船을 威脅한일이 잇섯다

政府貸上限度擴張說 佛藏相下院서否定

【巴里四日發同盟】佛國銀行의 政府貸上限度 三百億法은 對獨動員의 費用으로 거의 限度에 達하엿스므로 佛國政府는 새로히 百億法의 限度擴張을 考慮中이라고 傳하는바 말산드-藏相은 四日下院財政委員會에서 政府는 公債의 强制買換及 佛國銀行貸上限度引上의 意圖가업다고 言明하야 一部의 念慮를 一掃하고 다시 政府는 佛國銀行所有의 金準備의 再評價를 行할意向이라고 政府의 方針을 披瀝하엿다 이에 달라디에首相도 議員과의 間에 二、三應酬를 하엿는바 괴에드리議員의 要求에 基하야 政府命의 議會承認 繰上拒否에 關하야 說明하고 審議한後 午後九時四十五分休憩에 入하엿다

松平貴院議長 六日午後入京

滿洲視察中의 貴族院議長 松平賴壽伯은 明六日午後二時五十分 京城驛着 入京一泊할 豫定인데 南總督은 同日午後六時 倭城臺官邸에서 同伯을 主賓으로 晚餐會를 開催할터이다

銃後後援을强化 聖恩에奉答하라
南總督謹話를發表

天皇陛下께옵서는 今月三日內閣總理大臣을 召하사 優渥하옵신 勅語를 내리옵시고 또 軍人援護의 資로서 御內帑金을 下賜의 御沙汰가 게옵시며 또同日 皇后陛下께옵서는 傷病將兵에對하사 기리 御心을 垂하옵시사 御歌를 下賜하옵섯슴으로 南總督은 今日左와가티 朝鮮總督府及所屬官署에 對하야 訓令을 發하는同時에 謹話를 發表하엿다

謹話 恐懼하옵게도 天皇陛下께옵서는 十月三日 軍人援護의 御軫念으로 優渥하옵신 勅語를 下賜하옵시고 또 御內帑金御下賜의 御沙汰가 게옵시며 또同日 皇后陛下께옵서는 傷病將兵에對하사 기리 御心을 垂하옵시사 御歌를 下賜하옵심은 참으로 恐懼不堪하는바이다 只今事變은 더욱 擴大되야 帝國의 聖業前途가 아직 遼遠한이때 銃後後援에 一段强化를 꾀할 必要를 痛感하는 때를 當하야 勅語와 御歌에依하야 聖恩을 奉拜함은 一層感激하옵는바로 兩陛下의 聖旨를 國民에 傳하야 官民一體一層銃後의 軍事援護에 努力할 覺悟이다

今日부터 아프로 一週間 全國一齊히 銃後後援强化週間이 實施되는데 我等銃後國民은 다만 이一週間에 限하지말고 고마우신 兩陛下의 聖旨를 體하야 恒常緩弛됨이업시 赤誠으로써 戰歿將兵의 英靈을 慰努하고 그 遺家族과 및 傷病將兵을 爲한 援護施設을 整備하되 그援護에는 物心兩面으로 그完璧을 期함이 肝要한터로 이리하여서만 宏大無邊한 御心에 奉對하고 將兵으로 하여금 後顧의 憂慮가 업시 一途로 君國에 바치게하는 所以인줄로 아는바이다

訓令 十月三日 內閣總理大臣에對하사 優渥하옵신 勅語를 내리옵시고 또 軍人援護의 資로서 御內帑金下賜의 恩命을 垂하옵섯다 聖恩洪大 참으로 恐懼感激하는바이다 생각컨대 傷痍軍人 軍人遺族家族援護의 完璧을 期함은 我國體의 本義와 國民의 時務에 鑑하야 가장 緊要한바이다 至今戰局은 더욱 擴大되야 帝國의 聖業達成은 아직 前途多難하야 國軍의 士氣와 銃後의 決意가 合致되야 그 克服을 期할 이때 당하야 聖旨를 奉體하야 軍人援護事業에 從事하는者는 맛당히 官民協力報效의 誠을 다하야써 銃後施設整備에 萬遺憾이 업도록 힘쓰라
右訓令함
昭和十三年十月五日
朝鮮總督 南次郞

"시로뷔"체코首相 新內閣組織에成功

(寫眞은 시로뷔首相)

【프라하四日發同盟】체코首相 시로뷔將軍은 四日總辭職後 即時 內閣再組織에 着手하야 슬바키아黨代表 체나크無任所相辭任에 伴한 閣內再統一을 實現하고 新內閣組織에 成功하엿다 그러고 組閣에 關하야 가장 注目할것은 크로프타前外相이 引退하고 그代身에 駐伊公使 치발코스키博士가 外相에 拔擢된것이다

루大統領 外交方針言及回避

【하이드팍四日發同盟】하이드팍=뉴욕州의 自邸에서 靜養中인 루즈벨트大統領은 四日新聞記者團과 會見한바 最近의 歐洲情勢乃至米國의 外交方針에 關하여서는 特히 言及하기를 避하엿다 席上 一記者는『米國은 軍備縮少를 齎來할 意思가잇는가』하고 質問한데 對하야 大統領은 直接明答을 避하고 다음과가티 述하엿다
諸君은 過去五個年間의 政府의 外交方針에 關한 記錄을 熟讀하고 그意向을 曲解하지안키를 願한다

四川、湖北省에長驅 敵航空基地를蹂躪
我海軍航空隊의猛活躍

【上海五日發同盟】艦隊報道部五日正午發表=海軍航空隊는 武漢攻略戰에잇서 海軍遡江作戰部隊及陸軍部隊의 作戰에 協力하야 連日敵에 大打擊을 與하고잇다 九月中의 協力作戰에서 投下한 爆彈數는 一日七百發을 超過한일이 屢次잇섯고 爆彈重量은 一日六十噸에 達하는 狀況이잇는데 昨十月四日도 亦是粵漢線 京漢線方面에 亘하야 널리 敵狀을 偵察하고 敵陣地에 對하야 百餘機로서 連續攻擊을 加하야 오래간만의 快晴을 利用하야 長驅四川省湖北省의 敵航空基地를 蹂躪하엿다 그 概況은 如左하다

一、安延指揮官이 引率한 部隊는 成都 漢口間의 要衝인 梁山을 午正지나 急襲 敵戰鬪機二十餘機의 警戒線을 突破하야 地上에잇던 敵機中 大型六機 戰鬪機二機를 爆破한外에 建物二棟을 粉碎 그一棟을 炎燒시키고 多數敵戰鬪機中 七機를 擊墜하고 悠悠히 歸還하엿다

二、菅久指揮官이 引率한 部隊는 安野部隊의 攻擊에 策應하야 重慶飛行場、地上의 敵機三機及 建物二棟을 爆破 炎燒시킨外에 至近彈에依하야 四棟을 爆破하엿다 空中에 敵機를 볼수업섯다

三、添田指揮官이 引率한 部隊는 漢口北方의 孝感飛行場을 爆擊하고 山下指揮官이 引率한 部隊는 湖北北端의 襄陽及 老河口飛行場을 爆擊하엿는데 空中戰鬪又는 地上砲火의 彈片을 바든일은 數機잇섯스나 搭乘者에 被害도업시 全機無事하게 歸還하엿다

中武部隊長戰死

【半壁山五日發同盟】海軍陸戰士師部隊에서 拔群의 勇名을 날린 中武滿雄部隊長은 昨四日午前八時 半壁山攻略戰에 際하야 怨痛하게도 頭部에 貫通銃創을 바더 壯烈한 戰死를 遂하엿다

半壁山攻略勝因이된 故中武部隊長의奮鬪

【半壁山五日發同盟】海軍遡江作戰開始以來 安慶、九江、馬頭鎭等 數次의 攻略戰에잇서서 恒常第一着을 決行 拔群의 殊勳을 세운 土師部隊의 至寶、中武滿雄部隊長은 四日 午前八時 半壁山攻略戰勝敗의 分岐點이 된 上水口 크라-크를 毅然渡河하야 猛然 愛刀를 빼여들고 敵陣에 突入한 刹那 怨痛하게도 敵의 機關銃彈에 頭部를 바더 左顳上部에 貫通銃創을 입고『天皇陛下萬歲』『土師部隊萬歲』를 絕叫, 壯烈無比한 戰死를 遂하엿다 中武部隊長의 忠烈勇戰이 되엿스므로 土師部隊全將士는 壯烈한 中武部隊長의 最後를 哀惜하야 悵然 全軍一團이 되어 猛烈히 敵陣을 突破 四日午前九時 드디어 一擧에 半壁山의 堅陣을 奪取한것인데 中武部隊長部下 ○○名은 第一번으로 勝利를 報告하엿다 中武部隊長은 福岡市의 出身 今年二十八歲의 前途有望의 青年將校엿다 土師部隊長은 悲壯한얼굴로 말하엿다
元氣旺盛한 中武가 죽은것은 주 哀惜하다 그러나 彼가 죽지아니하면 안될만치 半壁山의 堅陣은 頑强하엿다 악가운 青年將校를 戰死식혀 未安하나 그의 勇敢한 犧牲心과 肉彈의 犧牲이엿슴으로서 熾激의 極에 達한 全將兵은 一團이 되야 敵彈을 무릅스고 敵陣에 突入 僅二時間未滿에 半壁山上에 軍艦旗를 세울수잇섯든것이다

半壁山西南方 馬鞍山을占領

【半壁山에서五日同盟特派員發】半壁山占領後 아직도 攻擊을 緩和하지안코 西南方四粁의 馬鞍山堅壘에 對하야 今早曉를 期하야 總攻擊에 올은 陸戰隊土師部隊는 ○○線으로부터 進出한 陸軍南進部隊와 緊密한 協力下에 敵을 逐次西方에 壓迫하야 激戰을 展開, 海軍航空隊의 協力下에 突擊을 敢行, 五日正午 完全히 馬鞍山을 占領하고 山頂노피 軍艦旗를 飜揚하엿다

【上海五日發同盟】艦隊報道部五日午後一時發表 昨四日正午 半壁山을 占領한 海軍部隊는 今日午正 그西方의 要衝 馬鞍山을 占領하엿다

夕刊後市況 五日

◆各地 期米 後止◆

	當限	中限	先限
大邱	—	[illegible]	[illegible]
釜山	—	[illegible]	[illegible]
群山	—	[illegible]	[illegible]
木浦	—	—	[illegible]

◆各地 商品 後引◆

	當限	先限
福井人絹	[illegible]	[illegible]
橫濱生糸	[illegible]	[illegible]

本社參觀

▲咸南北青郡 俗厚小學校生徒五十名 韓儀相、松本晧氏引率下
▲淸津淸德尋常小學校生徒六四名 崔重勳氏引率下

三橋警務局長 七日午前歸任豫定

咸北國境地方視察中의 三橋警務局長은 七日午前九時四十分着 列車로 歸京할豫定이다

大野政務總監 光永、宮田兩氏招待

大野政務總監은 五日正午 大和町官邸에서 入京中의 光永、宮田兩貴族院議員을 招待 午餐會를 開催하엿다

平沼議長以下 天機를奉伺

【東京電話同盟】五日은 樞密院의 定例參集日이나 特別한 議案이 업스므로 午前十時 平沼議長, 正副議長及 各顧問官은 宮中에 參集하야 天皇陛下께 拜謁 天機를 奉伺한後 退下하엿다

兼任拓相後任에 農相或은內相?

【東京電話同盟】拓相의 後任에 對하야는 旣定方針대로 近衛首相의 兼攝을 解하고 他閣僚의 兼任으로할 方針인바 一兩日中에 有馬農相、末次內相 에서 決定을 볼터이라한다

佐藤、有田兩顧問辭任 六日正式發令

【東京電話同盟】宇垣外相辭任에 伴하야 佐藤、有田兩顧問은 辭表를 提出中이든바 近衛兼攝外相은 諸般事情을 斟酌하야 辭意를 容認하기로 決定하고 政府는 五日 그手續을 取하야 六日正式發令하기로되엿다

光永電通社長來社 ─ 光永電通社長은 北支에서 歸途中 五日朝九時 入京하얏는데 人事次 同日本社를 來訪하얏다 氏는 七日午前 飛行機로 東京에 歸還할터이다 (寫眞은 左光永社長 右方本社長)

外務次官을更迭
澤田廉三氏起用 堀內次官은駐米大使에

【東京電話同盟】堀內次官은 駐米大使에 轉出하고 外務次官의 後任에는 北京駐在大使館 澤田廉三氏로 決定하엿다

東亞局長에 栗原正氏起用

【東京電話同盟】近衛兼攝外相은 諸般의 情勢를 考慮한 結果 當分間專任外相을 두지안코 堀內次官을 轉出식히고 次官에는 北京駐在大使館參事官 澤田廉三氏를 起用하기로 決定하엿다 그리고 宇垣外相時代부터 懸案이던 外務省局部長의 異動에 關하야는 只今은 東亞局長만 更迭하기로하야 東亞局長에는 現在마니아公使 栗原正氏를 起用하야 現東亞局長 石射猪太郞氏는 歐羅巴駐在公使로서 轉出시키기로 內定하엿다 그리고 次官更迭은 米國側의 同意가 잇는대로 即時發令하게되엿고 東亞局長의 更迭은 石射氏의 轉出處가 決定되는 同時에 發令할터이라한다

早稻田大學の講義錄
秋季新學年 校外生募集

이번事變으로 我帝國의 威容은 一段더 中外에 昂揚하메이르럿다。그러나 지금은 아직 함부로 기뻐만하고 잇슬때가 아니다。
새로운 大亞細亞建設을 爲하야、擧國一致의 體裁下에 잇는 今日、遊隨는 누구에게나 許할수업다。
더구나 國家의 躍進하메 따라 文化는 益益進展되여서、적어도 中學程度의 學力이 업시는、무엇을하드래도 到底히 充分한 活動을 바랄수업는 時代가 되엿스니까、小學校만 나온 諸君은、此際 모조록 早稻田의 講義錄으로 確固히 工夫하여 次代를 擔當할 實力을 길러두기를 바란다。
目下、校外生의 募集中에 잇스며、지금이 入學의 絕好機이다。
至急 內容見本을 請求하여 詳細를 알도록 하라。

中學講義 前期後期各一年修了 學費月一圓
女學講義 一年半修了 學費月一圓
商業講義 一年半修了 學費月一圓
電氣工學豫備講義 一ケ年修了 學費月一圓

政治經濟講義 一年半修了 月一圓卅錢
法律講義 上同
文學講義 上同
建築講義 一年半修了 月一圓卅錢
電氣工學講義 上同

內容見本
見本은 반드시 志望하는 講義錄을 써서 申込할일。

東京・牛込
早稻田大學出版部
振替東京一一二三 電話牛込 三四

公定價格制定에는 除外되는當節의長斫

暴利取締令이 發動할터이라하나

時勢抑制策이 注目處

연료(燃料)시세의등귀를 억압한다는문제는 업종을압두고 사일롯까전문위원회(物價專門委員會)총회에서 토의하얏고 오일은다시 분과위원회를열고 토의하야 일반수요자들의 관심을끌게하엿다 어연료에대한 분파회는 석탄 목탄 연탄 세부문으로나누어서 각각그가격을토의하기로되엇는데 조선안가정에서 대량소비하는 장작에관한것도이분과회에서 제의되고 마련다 일반장작상들은 전시물까를 통제하는강력적기관에서 버서낫스므로 물론 공정(公定)가격도 업는동시에 엄중한 취체를 면할수잇다하야 장작시세를올리기 쉬웟것 가티도 생각되고잇는모양갓다 그러나 장작이물까위원회의 통제를밧지안는반면에는 폭리취체령의 무서운손길이등을물리게되엇스니 어것이피면 수요자를위하야 물까위원회에서 통제하는것보다 얼마나더효과적이며 강력적일는지는아직예측키어려우나 하여간 조선인생활에는 지대한관계가 잇는것이만치 가격추세를 엄중히하고자 경무국에서는 각도경찰부에 통첩을발하야 장작산지형편을조사케하는동시에 도매소매상인들을 엄중 단속하도록하얏다 그러데 조선어업조합계에 거의일치물까전령하고잇는 장작을 물까위원회에서 제외되는것은 수요자들로부터 일종의 의문을갓게한다

石炭公定價格의 現時勢以下는困難?

輸移入炭의 價格關係가 잇서

來週中에 委員會再開

연료물가위원회의 석탄소위원회는 오일오전에 총독부식산국장실에서하전(賀田)위원의 각소위원과염전(鹽田)광산과장이 출석하야 각위원으로부터 석탄영업의 실정을설명하얏다 결정 방법에대하야 협의한결과 각위원으로부터 지급히자료를 제출하야 광산과연료파를 주관으로연구하야 내주일중에 제이회회의를 열기로되엿다 위원측의 의향은 최고가격의 결정은 석탄갑의 실정으로보아서 될수잇는대로 여유를 가지게하야 이현재가격에서나추기에는 상당히 어려울모양이다 그러고 이입도는 수입석과 조선서서 사정이 다르더이므로 그석탄파는 가격을 정하는데 잇서 최고가격을 결정 하기까지에는 그 외국석이 엇게될것으로 예상되는바로 자못주목되는터이다

"銃後後援强化"中 農山漁民報國式

來九日아츰朝鮮神宮에서擧行

總督訓示는中繼放送

총독부에서는 작년구월이십삼일 추기황령제일에 실시한 농산어민보국일(農山漁民報國日)을 금년부터는 해마다 정례일(定例日)로하야 농산어민으로 하야금황국신민을 자각케하야 생업보국의 정신적단결을 강화하기로되엿다 금년만은 특히 총후후원강화주간중인 시월구일을이날로 정하고 전조선적으로 농산어민보국식(農山漁民報國式)을 거행하기로 되엿는데 어날 경성에서는 조선농회 조선 금융조합 련합회 조선 어업조합중앙회 조선사회회등이 주최로되여 오전일곱시부터 조선신궁에서 총독총감이하 각국과장관계관민열석아래 엄숙한식이잇다 이석상에서 남총독은 일장훈화(오전일곱시십오분부터십분동안)를 하기로되엿는데 경성방송국에서는 전조선에중계를하야 이날의의식을성대히할터이며 식이끗나는대로참열원일동은 근로보국작업시요항에의한 근노작업을하고 식을마출터이다

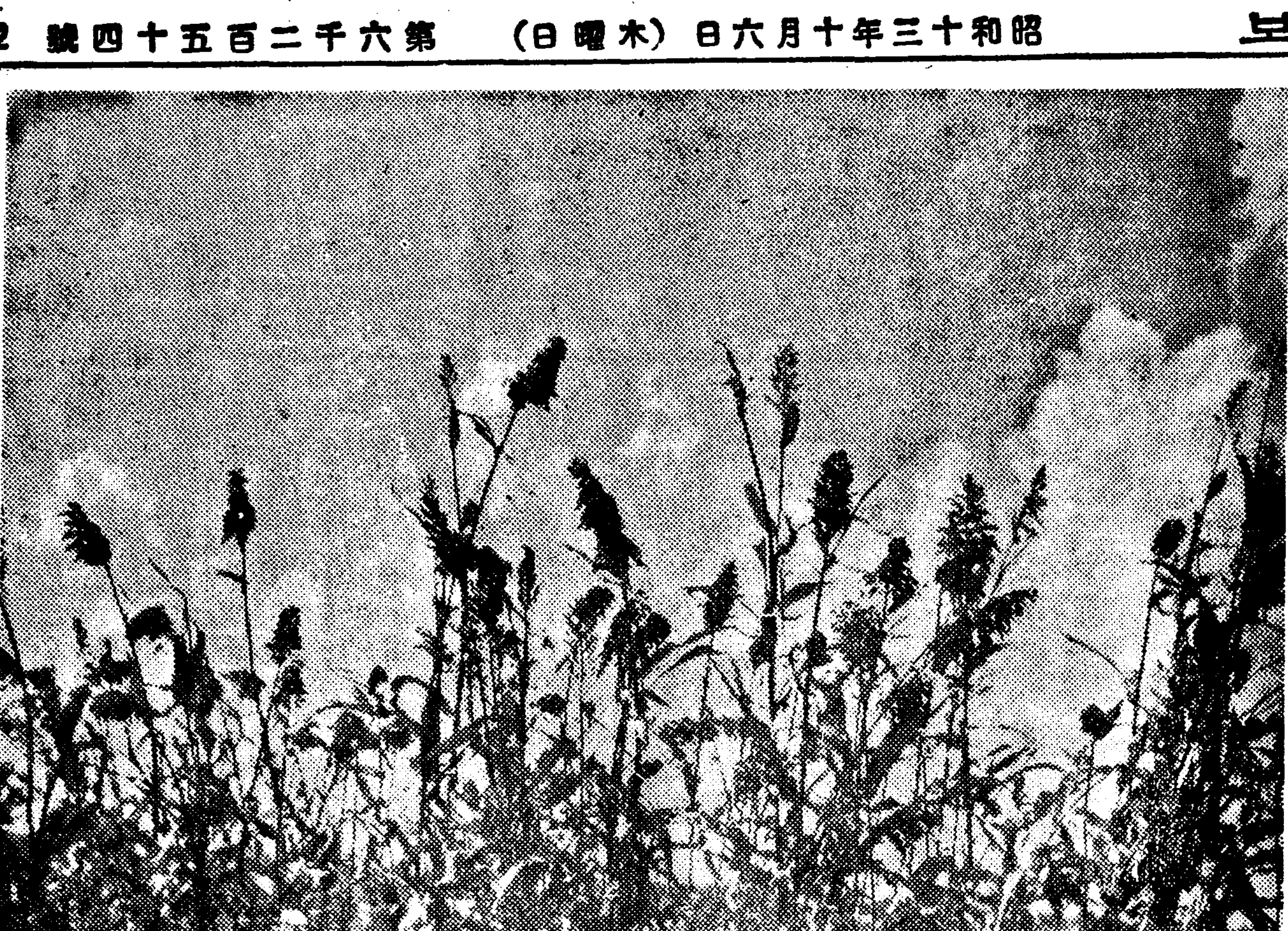

秋風……近郊風景

奉天拳銃强盜

【奉天】마의도시! 정육의도시 봉천! 꼬리를물고 발생하는소란한 강도사건에 칠십팔만봉천시민은 자못공포속에 잠겨잇는이때에 또권총과 청룡도를소지한강도가나타나 시민은 더한층 불안을 느끼고잇다 지난이일 오전 칠시사십분경 봉천시 대서성문리 한득헌호통(大西城門裡韓得軒胡同)문패삼십일호에서 잡화상을하는 방항보(房恒甫)(三七)방에 권총과청룡도(靑龍刀)를소지한 두명의 강도가침입하야 가인을협박한후 현금 팔백육십원을 강탈도주하엿다 이계출을전한 성내(城內)에서는 경찰청사법과(司法科)와연락하야 범인체포에 협안으로 활동중이나아직오리무중이라고한다

京元線安邊、高原間 清津、南陽間의複線

鐵道局에서方今計畫立案中

北鮮鐵道網一層整備

철도국에서는 방금경부(京釜)경의(京義)두철도간선의 복선공사를급히 진행하고잇는터인데또 최근에 더욱이 중요성을 인정하게된경원함경선(京元咸鏡線)의 개량보강공사(改良補强工事)를실시하기로되야 일부지행중에잇스며 또북선철도선청진(淸津)남양(南陽)사이의 임배칠십 키로에 복선(複線)을 부설할 계획으로 여러가지 자료를 조합하야 안(案)을 세우고잇다 그리고 경원선안변(安邊)과함경선 고원(高原)사이의 육십사키로에도 복선을깔고저 계획하고잇다 안변원산사이는 동해선(東海線)이 원산에 이르는 종점이고 원산 고원사이는 평원선(平元線) 철도가 래왕하게되는 관계로 어선보의 소용으로 복선을 깔아서 장차 량선이전통되는 날에는 운전에 중간지체가 업도록하려하는것이라 한다 북선철도선의 복선부설계획은 시국에 중대한 관계가 잇는터이므로 그공사예산도 비교적 양해를 엇기쉽게되지 안을가 보고잇다한다

十二月一日부터 道路令實施

四日、各道에豫告通牒

지난사월사일 제령(制令)제십오호로써 발표된 조선 도로령(道路令)은 당초 시월일일부터 시행할 예정이엇스나 수해 기타 여러가지 준비관계로하야 지금까지 시행을 보지못하고잇던 중 마침내 십이월일일부터 시행하게되엇스므로 사일 총독부에서는 각도지사에게 어에대한 예고적통첩을 발하얏는데 이에따라서 가총도로이정을발표하게 될것인가 잇슬모양이다

學生美展入選者

팔일부터 열리는 본사주최전조선학생미술전람회의 심사결과는 작일조간에 보도한바와가티로 오백여점가운데서 정선수의로신중히 심사한결과 서양화 동양화 수예품 수공품등 일백팔십오점의 입선을 보앗거니와 이발표에 루락된 조각네점은 다음과가트며 이로써 총입선점수는 일백팔십구점이 되엿다

彫刻入選 玄錫語 同 金忠顯 同 金彰顯 培材中學 小年僧 中東學校 自作像 印章 二興第小 印章

巨金窃取한犯人 各地豪遊타被逮

【盈德】경북 영덕경찰서에서는 지난달이십삼일에 발생한 본군 창수면백청동(蒼水面栢靑洞)김기헌(金基憲)의집에 현금사백육십원도난사건이잇서 이래동서형사대급 각관내주재소에서는 범인을엄중탐색중이던바 지난이일에 강원도 울진방면(江原道蔚珍)에서 범인을체포한바 그자는 본군읍내에 주소를둔 손작지(孫作之)(二八)로서 현금을 교묘히 절취한이래 군내각지와 강원도 후포(厚浦)울진방면으로 다니면서 유흥비에소비타가 그와가티 체포되어 방금 영덕경찰서에서 엄중취조를받는중이라고한다

復職拒絶을含怨코 主人精米所에放火

犯人金得守即日被逮

【慶山】경북경산군경산면중방동(慶北慶山郡慶山面中方洞)경산유일의 경산정미소에서는 금월이일오후십일시반경 팔만드리도모끌이송연한 근년에드문 방화사실이 발생되엿다 그내용을 들은바에의하면 동정미소와인접한 그동리 삼백사십번지에 본적을둔 김득수(金得洙)(二八)는 이삼년전부터 우정미소에서 노동하여 오든자로 일즉부터 부정한사실이 종종잇섯스나 적확한증거를 엇지못한 관계상 용인하고 주의하여오든바 금년일월부터 득수가우연 자퇴하므로 동정미소에서는 다시 다른로동자를 채용하엿든바 약일개월후 금년사월에 득수는 다시 정미소주인 박석규(朴錫圭)씨를 방문하고 일자리를 요구하다가 거절을당한후 이래 원한을 품고잇섯든바 해정미소는 그후부터 다시 만여원의거액을 투하야 근대적증기기계를 구입하야 만반시설을 더욱대화장하얏다고 다시 노동자리를 간청하다가 그욕망을 달하지못하자 그만 원한이복바처 지난이일오후십일시반경에 잠든틈을타서 동정미소에침입하야 흡발을모하노코 방화한것을 다행히 그정미소를수리하던 목수가 우연이소변보려나왓다가 이를발견코 직시진화하엿다고한다 진화한후에도 발화원인은 담배불의부주의라고 미덧는데 범인의탈주와취소리를 듯고 비로소 방화인줄을 알고 삼일오전 당지경찰에 알리운바되여 동경찰서에서는 아연긴장하야 범인탐사에 전력을 다한결과 동일오후한시경 범인을 그본가에서 무난체포하야 방금엄중취조중이라고한다

學校愛國日

六日을一日로變更

작년가을부터 실시중인 각학교애국일(愛國日)은 매월육일이던것을 일일로 변경하기로 결정한후 학무국으로부터 각도에통첩하얏다 조선의 일반애국일과 보조를 맛추어야할필요가잇스므로 금후는매월일일에실시하기로하얏다

東大河合教授著書 四種에發賣禁止

本人은誤謬를不認

【東京電話同盟】내무성에서는동경제국대학 경제학부교수 하합영치랑(河合榮治郞)씨의 저서 지오년전에 발행한 『자유주의』(自由主義)와 소화십년에 발행한 『사회정책원리』(社會政策原理)와 소화구년에 발행한 『파시즘비판』(批判)과 소화십일년에 발행한 『시국(時局)과 자유주의』와 제이학생생활(第二學生生活)이라는 네가지저서는 안녕질서(安寧秩序)를 문란케하는것이라고 인정하고 즉일로 발매를 금지시켯다 [illegible] 일오전에시에 내무성령으로 [illegible]

무던한交通稅

實施后넉달에卅圓

특별세(特別稅法)의실시에따라 지난사월부터 조선에도 교통세(交通稅)를 밧기로되엿는데 팔월까지 다섯달동안의 수입은 국철(局鐵)에서 이십구만이천이백칠원사십전이며 사철(私鐵)여섯회사에서 삼만일천이백사십칠원구십삼전으로 그합계는 삼십일만삼천사백오십오원사십전이엿다한다

六個月된姙婦를 娼女로賣喫

【平南文社發】평양진정(平壤賑町)유곽영업 인신소개업 김경식(金慶植)(三)의 알선하는여자 김제군 백구면 하연리 (金堤郡白鷗面下蓮里) 박동식(朴東植)의장녀 만석(萬石)(二)을 삼개년에 오백원의계약으로 고입하고 위선일백오십원만을 김경식에게 지불하엿섯는데 그여자는 객석에서 놀기를정도 어려워하므로 주인이잘 조사하여본결과 의외에도 임신 육개월의 무거운몸인것이 탈로되여 주인은전차금을 반상하지 못하겟스면 해산한후에 다시게약을이행하도록하고 그냥진에

煙草商襲擊犯被逮

【慶南文社發】주소부정전과인범 의 박용달(朴龍達)(二)은 지난 일일밤에 부내곡정(府內谷町)모 담배가게에 침입하야 현금 팔십원을 절취한외 십여군데에침입하엿는데 그해는 상당히 액이되리라고하며 그범행은 주교묘하야 참혹하게 파괴하는기구를 가지고 범행하는데 나제는 뇌병환자로 가리 상주에 잠보하고 밤이되면 부내를 횡행하면서 범행하다가 삼일오후아홉시경 부산서원에게체포되엿다

曆

十月六日(木曜)陰八月十三日 ▲干支 辛未 ▲日出 午前六時三十一分 ▲日南中 午後零時二十一分 ▲日入 午後六時十一分 ▲晝間十一時三十九分 ▲月出 午後四時十五分 ▲月入 午前三時十二分 ▲滿潮(仁川)午前一時四十分과 午後二時五分

今日天氣 晴一時曇

犯罪街·戰時肅淸

事變爾來로激減大勢

총독부경무국조사에의한 작년칠월부터 금년칠월까지 일개년 조선내 범죄통계를보면 십오만사천건인데 이것을 전년동기 십육만일천건에비하면 실로 칠천여건의 감소이다 그러면 소화십이년도부터 십삼년도초까지도 조선의범죄는 점차증가상태를 보이고잇다가 사변이발발하던 작년 칠월이래 격감을 보이기시작한 것이다

달리는郵便局

昨五日、京城局에配置

今後出動도록待期中

『달리는우편국』―여러분 이것이 무엇인지 아십니까? 체신국에서는 요지음 우편국의기능을 완전히 다가지고잇는 자동차한대를 일만원이나 되려 사드렷는데 이름은 이동우편국(移動郵便局)이라는 것인데 경성중앙우편국에 소속되어 국장은 경성국장이 겸임 운동장기 우편절수파는것 기념스탬프는 물론 돈도부칠수잇고 저금도할수잇스며 차표도 사고 전보도칠수잇는데다가 전화기가 네개나잇고 마이크로폰 라디오까지 잇는 그야말로 완전한 설비로서 시골 웬만한 우편국에 못지안는 훌륭한 설비인데 이제부터는 각방면에 출동하게되엿다는것이다

羅州에甘雨

【榮山浦】전남나주지방에는 수개월동안 비가오지아니하야 한발이 계속하여 성숙기의벼는고사하게되엿스며 사상태에 이르럿고 채소는 밭에서 유하지못하여 음료수까지 고갈하야 일반의근심은 심각하던바 지난시월일일밤부터 내리기시작한비는 어제까지계속하야 그로써 심각하든한재도 다소완화되여 일반은 수미를펴고 잇다

夫婦싸움고 飮毒自殺未遂

【元山】부부간에 싸움하고 분김에 음독한 사나이―。지난이일오후칠시경 원산부 장촌동 농업 이길용(李吉用)(三三)은 부부간에 싸움하고 자기집에잇는『네코어리스』를먹고 고민하는것을집안사람이 발견하고 그부근에잇는대동의원에다리고가서 응급수당을가하엿스나 생명에는 관계업게되엿다한다

총딱

물까전문위원회에서 시타갑을 내리자는공론이 시작되기바루며 출천에 시중의장사들은 연탄갑을올렷다

○ 이건 공정(公定)가격의 결정이어니고 공정에누리이가、

○ 만리타향에서 사형판결바더든 괴고가 부들려오다

○ 죽은목숨이 사라도라온 격인가?

○ 중앙무진의 부정사건의 떡태이인가、

○ 무진제도를 재검토키로 되엿다고

매곰지처분을 하게하야 경시청기타 각지방청에 통첩하고 서점에서 몰수시키게하엿다

이에대하야 하합(河合)교수는 동경제국대학 경제학부 연구실에서 청취한태도로 다음과가티 이야기하엿다

나의 저서(著書)가 시국에 해가잇다고는 생각하지안는다 따라서 설령발매금지가 되엿다드라도 나의 본의가 나빳다고는 생각하지 안흐며 나의 학설(學說)이 글럿다고도 생각하지 안는다 여기에대하야 나는한거를 도 양보할수는 업다 나의 진퇴문제에 대해서는 나는교수회의결과에 따를뿐이며 나개인으로서는아무것도생각하고잇지안타

遠來의海州東中學 普成에게敗北

中東과普成은決勝에進軍

今日、咸興과信川對峙

神宮蹴球初日

第十四回朝鮮神宮奉贊體育大會蹴球選手權大會 第一日은 昨五日午後一時부터 京城運動場에서열리엿는바 中等部第一回戰에 中東이 咸興永生을 延長戰끗테 一對零으로 이겻다함은 昨報하엿거니와 뒤이어擧行된 海州東中學對普成中學의 第一回戰은 初出場의 海州東中은 健鬪하얏스나 實力의差는 어찌할수업서 四對零으로 明年에捲土重來할것을期約하면서물러섯다 이리하야 明七日午後一時에 擧行될 中學部決勝戰에 中東과 普成이 對時케되엿다 그리고今六日 午後一時부터는 專門部의 第一回戰인 大豫對世專의 게임이잇고 다음으로 黃海道의信川對咸興의 一般部第一回戰이 展開될터인데 咸興에 對하야 自信잇는 信川의 遠征軍은 美事期待를 가지게한다

普成4 海州0

【前2―0 後2―0】

海州東中學對普成中學戰은 同日午後二時半부터 尹錫東(主)片茂英、金龍夫(線)三氏審判下에 海州의 킥오프로 開始된바 前半戰에 普成猛烈히 攻勢에나아가 十分과二十四分에 二點을 先得하야 前半戰을마치고 後半戰에 드러가 普成은 또 二點을 加하야 結局四對零으로 海州東中學을 敗하엿다

神宮一般部럭비戰績

第十四回朝鮮神宮奉贊體育大會

	海州	普成
GK	[illegible]	[illegible]
RB	[illegible]	[illegible]
LB	[illegible]	[illegible]
RH	[illegible]	[illegible]
CH	[illegible]	[illegible]
LH	[illegible]	[illegible]
RW	[illegible]	[illegible]
RI	[illegible]	[illegible]
CF	[illegible]	[illegible]
LI	[illegible]	[illegible]
LW	[illegible]	[illegible]

	計	後半	前半
(海州)	10	1	9
	1	1	0
	13	6	7
	0	0	0
(普成)	11	7	4
	1	0	1
	6	3	3
	0	0	0

一般部럭비―準決勝의 總督府對 [illegible] 五日午後五時半부터 [illegible] 三十對零으로 [illegible] 來九日 午後二時부터 京城球場에서 [illegible] 行하는 決勝에서 [illegible] 하게되엿다

[illegible] (1416―0)0 總督府

滿都의人氣는沸騰! 諸豪覇氣衝天

神宮拳鬪第二夜

今夜各級選手權決定

第十四回朝鮮神宮奉贊體育大會拳鬪選手權大會 第二夜는 五日午後六時半부터 京城運動場庭球코―트 特設링에서 열리엿다 前夜에 倍加한 人氣속에 熱戰을거처서 이날의 準決勝 또는 準決勝戰에 臨한 拳鬪勇士들은 榮譽의覇權을 노리면서 興奮과緊張속에 自然戰을 [illegible]하야 場內를 [illegible]케하엿다 이리하야 今六日午後六時半부터는 各級의選手權者를 決定하는 最後爭覇戰이 열릴터인데 波瀾重疊한 血戰은滿都팬으로하여금 魅了시킬것으로 豫想된다

【풀라이級】(第二回戰)

梁政模(東拳)TKO朴殷鎬(靑拳)

▼…第二라운드二分四十秒

[illegible](東拳)判定 [illegible](朝拳)

宋[illegible](靑拳)判定 [illegible](靑拳)

韓一男(靑拳)KO 韓元千(東拳)

▼…第一라운드二分○三秒

[illegible](朝拳)判定 朴[illegible](東拳)

李[illegible](朝拳)TKO 徐丙[illegible](東拳)

▼…第三라운드二十八秒

金仁[illegible](東拳)KO 申[illegible](靑拳)

▼…第三라운드二十六秒

鄭[illegible](東拳)判定 安[illegible](東拳)

【밴탐級】(準準決勝)

金[illegible](靑拳)判定 徐相[illegible](靑拳)

鄭永[illegible](東拳)KO 李[illegible]([illegible])

▲…第二라운드一分五十九秒

[illegible](東拳)判定 金[illegible](東拳)

金[illegible](靑拳)判定 金炳[illegible](東拳)

【페터ー級】(準準決勝)

金明鎬(朝拳)KO 朴[illegible](朝拳)

▲…第一라운드一分五十九秒

李時[illegible](靑拳)判定 金福[illegible](靑拳)

金泰[illegible](東拳)TKO金[illegible](無[illegible])

▲…第二라운드二分二十七秒

[illegible](東拳)TKO申[illegible](朝拳)

▲…第一라운드二分五十一秒

【라이트級】(準準決勝)

李[illegible](海州)判定 [illegible](靑拳)

馬相[illegible](東拳)判定 尹炳[illegible](東拳)

金明[illegible](靑拳)判定 李[illegible](東拳)

朴[illegible](靑拳)判定 [illegible](靑拳)

【미들級】(準決勝)

[illegible](東拳)KO [illegible](靑拳)

▼…第二라운드二分○一秒

【풀라이級】(準決勝)

梁政模(東拳)KO [illegible](東拳)

▲…第一라운드二分二十七秒

韓一男(靑拳)棄權 宋[illegible](靑拳)

李福成(朝拳)判定 吳世[illegible](朝拳)

金仁[illegible](東拳)判定 [illegible](東拳)

女子走高跳의覇者 "男性"으로"轉向"

【伯林發同盟】獨逸女子陸上競技界의 자랑이던 走高跳世界記錄保持者『도라·라트엔』孃은 適間 醫學檢査의 結果 男性으로 確定되여 지난三日 獨逸體育協會로부터 競技를 停止되엿다 有名한女子選手로서 男性轉向은 체코의『코―코바』孃 英國의『루이스·웨스톤』孃에 뒤이어 이번이 三人째이다 라트엔選手는 지난九月十八日『윈』에서열린 歐洲陸上競技會에서 一米七○이라는 驚異的인 世界女子新記錄을 지엇다

三段跳에 新進出現

獨逸體協에서는 同選手의記錄은 男性決定과同時에 取消하기로 決定하엿다

지난八月南米『브리마』國際陸上競技會에 『베루―』의『푸린가스』라는 新進選手가 나타나서 三段跳에 十五米四○을 뛰여 南米記錄一五米四二를 肉迫하고잇는데 同選手는 六回跳躍中 十五米十一、十五米二十五、十五米三十二로 確實히 十五米를 突破하야 우리의 三段跳王金源權君에게 挑戰할 새로운 한選手로 指目된다

今日의運動

▲蹴球=神宮大會蹴球第二日…專門部準決勝 世專對大豫 午後一時 一般部第一回戰 咸興蹴球團對 信川蹴球團 午後二時半 以上全部京城運動場 (觀覽料=普通二十錢 學生小兒十錢)

▲拳鬪=神宮大會拳鬪第三夜 各級準決勝、決勝 午後六時半 京城運動場特設링 (觀覽料=링사이드五十錢 普通三十錢)

▲럭비=神宮大會 高專럭비―大會第二日第一回戰 大學豫科對水原高農 午後五時 龍山鐵道球場(觀覽無料)

日本一 나도되고십흔鐵道員

어데보다도卒業이速함 어데보다도會費가싸다 어데보다도알기쉽다

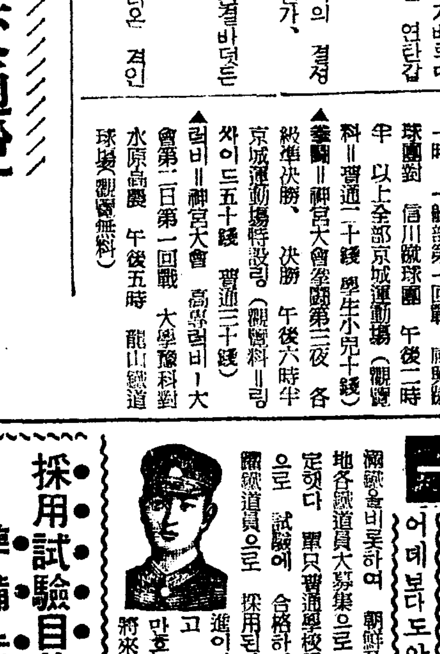

鐵道員을비롯하여 朝鮮及內地各鐵道員大募集으로 決定햇다 單只普通學校學力으로 試驗에 合格하면一年으로 鐵道員으로 採用된다 昇進이빠르고 收入 만흔鐵道員이되여 將來는機關手助役驛長高等官까지出世할수잇다

本會에서鐵道の受驗講義錄을發行하여合格指導하여 드립니다 只今곳入會準備하시오 合格者多數續出! 本年度合格의榮冠을어더라! 規則書無料 今곳葉書로申込하시오

採用試驗目前에臨迫 準備는只今곳

見本一册進呈 東京市牛込區台町八 日本鐵道教育會

鐵道員受驗講義錄

鐵道員이되는第一의捷徑

東京市牛込台町八 大日本通信中學校

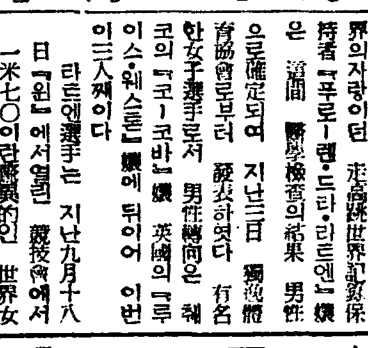

斷然코이講義錄으로工夫하기로작정햇다

이가 小學以上에 工夫를繼續하지안코 歲月을虛送하는것은 本人을爲해서뿐아니라 非常時日本을爲해서도 슬픈일이다。

中學講義錄도世上에 여러가지잇스나우리

見本一册進呈

方今 昭和十三年度秋季新學期開始、會員募集中入會絶好의찬스이다。入學하고아니하는 別問題로하고 全朝鮮獨學青少年諸君이여 樂書로 申込하라 規則付見本을 一册씩 無代로進呈합니다

天安支局 電話開通 二二三番

自宅獨習一年中學卒業

最新 中學講義錄

◇只今入學하면來年中에는쉽사리卒業이된다。獨學靑少年諸君크게기뻐하라◇

◇普通學校 만을나온이나 不幸이도 家庭의事情으로 上級學校에가지못하고 곳 實社會로나가는분과 家事를 도웁는분도 만히잇다。이러한 有爲한청년들에게

◇今日의 實社會에서成功하려면 單只普通學校卒業만의學力으로는 아니된다。아무리해도 中學卒業程度의 學問은修了치안흐면 生存競爭이 激烈한世上에나가서 한사람으로 인정할수업다。

◇그러라면 第一會費가싸고 內容이 알기쉽고그리고 卒業이빠른 本校發行의『最新中學講義錄』으로 工夫하는것이第一조타。自宅獨習으로 家業을돌보는 한편겨우一個年의 時急速한 과―드로입고 재미잇게中學의全科를卒業할수잇다

本店 京城府南大門通一丁目十四番地 電話本局②六一一五番 振替口座京城二一〇五番

株式會社 漢城銀行 頭取 林茂樹

支店 京城南大門、同東大門、同西大門、同本町 黃金町、水原、大田、大邱、同釜山 開城、延安、楠州、長湍、平壤大和町

出張所

商標 고초가루 吉都

釜山府草梁町 金千壽商店製粉部

電話園一一八二番 一三八二番 振替釜山一五三五番

時價表請求하시면 送呈하겟슴니다

痔疾 專門

入院手術의必要업시 往診治療에應함

厚生醫院

分院所在地 全州府 三千浦邑

京城鍾路鐘青ビル內 院長 梁海龍

松竹映画 マネキ 六日より 大船超大作 大毎日連載 淸水宏監督 家庭日記 前後篇同時上映 上原謙・桑野通子・佐分利信・三宅邦子・高杉早苗・三浦光子 大船新スター佐野周二・高杉早苗共演 わが家に母あれ 大船特作 三宅邦子 原作者 川口松太郎 濱田辰雄 松竹京都大作 高杉早苗・坂内英二・浦光子・德大寺伸 共演 五人男 川浪良太郎 入社第一回主演 各社ニュース

大毎ニユース 大阪撮影所作品 ボートの八人娘 逢初夢子・三宅久雄 主演 スピード超特作 日本版 とろ女八日記 村上喜劍 主演 ボートの八人娘 八日マデ 四日間 十錢均一 階下席 毎日晝夜二回興行 第一回 第二回 中央館

日活 東亞 現代の再現 ターザンの狂亂 マンダレイ アトラクション ニュース 後篇 錢 髑髏 十月六日ヨリ十月十一日マデ アトラクション――白福壽・李殷波・民謠・アルバム コガネバンド 午前中入場者三十錢

1・35	6・10		
11・00	3・25	7・25	
	2・40	8・10	
12・15	4・30	9・15	
12・25	4・40	9・25	

若劇 十月六日より十一日まで六日間 五〇七ン均一 大淸水次郎長 大每日新聞 鳴呼 南鄕少佐 家庭日記 ニユース

7・00	3・45	12・40	
7・10	3・55	12・50	
8・40	5・25	2・20	11・15
9・00	5・45	2・40	11・35
(四回)	(三回)	(二回)	(一回)

(二)東寶映畵・大河内傳次郎主演・千葉早智子助演 (五)東寶映畵・大日方傳・千葉早智子・入江たか子出演 早朝割引三十錢均一(但開映時間デマ)

七日より時別封切 松竹大船撮影所作品 可憐なる半島娘のロマンス 京城と都會に描く抒情 漁火 安哲永監督 朴基采・羅雄・尹北洋演 ★パラマウント特作 爆破光線 ★ロバートグニョラ監督 パレン・モーレイ エトワン・シアネリ 主演 ★東寶超大作 牧場物語 原作林房雄 演出木村荘十二 音樂山田耕筰 高田稔・大日方傳・江波和子・丸山定夫主演 讀賣・京日 ニュース 大劇 平壤

中部版

京畿道稻刈式 素砂에서擧行

경기도작잠 도예식(稻刈式)은 오일오전열시부터 부천군소사면 농사시험장에서 거행되엿다 이날 도에서는 신곡 내무부장 유산업부장을 비롯하야 이 과장 농무과원을 다수 열석 도회부회의원들 파견하여 명이모여서 지난봄에모심어 잘 자지사이하 물심여든것이 정성된 벼를 모 하시간동안에 베엇다 그리고일꿈은 넣수룸마시면서 동년을축하하고 등청오후에 산회하엿는데 금년 예는 의외로 풍년이엿다

膨脹하는經費追加 臨時府會열고審議

오는七日午後二時京城府會議室에서 第一、第二教育部會도同時에

경성부에서는 전시경제체제아래 날로동귀하야가는 물까의영향으로 일반사무비를 비롯하야 각종경비가 붙어가는것과 평화산업의전업대책(轉業對策)등에소용되는경비 삼십사만유천유백구십원을 추가한 금년도 일반회계세입출경정추가예산(追加更正豫算)일천칠백칠십일원의 예산심의를 비롯하야 직기각의안을 심의하고저 칠일오후시부터 부회의실에 임시부회(臨時府會)를 소집한다 여어동일오후세시부터는 제일부특별경제세입을 주가경정예산(이천팔백십이원주가)을 심의하고저제일교육부회(第一教育部會)등 세시반부터제이 특별경제 세입을 주가경정예산 (주가액육천사백사십팔원) 을심의하고저 제이교육부회를각각소집한다

別會計歲入出豫算追加의件
▲土地區劃整理賦課地域決定의件
▲京城府吏員退隱料 退職給與金 死亡給與金 遺族扶助料條例中改正의件
▲建物賣却處分의件(二件)
▲土地賣却處分의件
▲土地交換의件
▲土地貸付의件
▲建物及設備無償貸付의件
▲昭和十三年度京城府一般會計歲入出豫算追加의件
▲昭和十三年度京城府一般會計歲入出豫算追加更正의件
▲昭和十三年度京城府民病院費特入出豫算追加의件

追加豫算案主要內容

별한추가예산의 주요한 세입세출내역을보면

▲세입에 토지매각대가 십만삼백원이 느럿는데 이것은 작년도에 가축시장과 도장(屠場)이 전용지로 마장정에 만여평의 토지를삿스나 배수의편이납부고 철도와 상거가머러경성전기회사 까스제조 소용지로 팔기로된까닭이다

▲세출로 중요한것은 전업지도비(轉業指導費)를 신설하야일만사천백삼십오원을 계상한것으로이것은 전시경제체제의 진전에따라 심각한희생을당하고잇는 중소평화산업을 군수공업 또는 대용품사업에 전환지켜 구제할 필요가잇서 전업상담소(轉業相談所)를 설치하며 또는 전업자의 공동시설에대하야 조성금(助成金)을 교부하는것이나 금액이넘우나저어 큰효과를 기대할수업는것은 유감이다 경회보조를 구천육백원증액하야 한명조를 구천육백원증액하야 한명 일만삼천원을지급하야 넉마수집을 적극적으로 하기로된것은 자원애호의 견지로 주목되는바이다 경성메물조성금을 지급하는 것으로 부정운영상 기대되는 바 적지안타 다음에 경성메물 기로된것은 경회기구를 강화하다

防護觀念을涵養 平時訓練도勵行

學校를通하야府民에도

경성부방호단본부에서는 일조 요령을 철저히알리는동시에 생일이잇슬때 학교자신의 방호에 도움을 주하야일반부민에게 방유감이업도록 하기위하야 생도 호에대한 지식을보급시키는 목들에게 방호관념을 함양하며그 적으로 십사일부터 다음각학교에 특설방호단에 방공훈련을 실시하기로되여 오일상세한 훈련요항을 각관계학교장에게 지시하엿다

▲城東中學 十月十四日午後一、三〇—四、三〇
▲第一高女 十月二十日同時刻
▲第二高女 十月二十七日同時刻
▲京城商業 十月二十八日同時刻
▲女子實業 十月二十九日 午後一、〇〇—三、〇〇

楊平西小學校 秋季大運動會

【楊平】양평서공립심상소학교(楊平西公立尋常小學校)에서는예년에의하야 일반아동의 체육을 향상시키기위하야 시월일일 치정기념일을기하야 당일오전팔시반부터 동교교정에서 추기대운동회(秋期大運動會)를하얏는데일반학부형들과 내빈들이 남녀노소를물론하고 다각각 자기자손들의 경기하는것을보고자 관람객이 운동장에가득하게 처음부터 끗까지인산을 일우엇다하며 금년은특히 전시기분이어린소학생에까지 가득하야 황국신민(皇國臣民)의 체조와 애국행진곡(愛國行進曲)등 여러가지의미기픈 운동도만히 잇섯다한다

◇……味覺의晚秋(長湍郊外所見)

地方論壇

金浦富平間 鐵道遂實現

金浦는 大京城、大仁川의 中間에 介在하야 京仁工業地帶將來東洋的으로 또는 世界的으로 雄飛할것은 殆히約束된 事實로 보는것이 가장安全한 具眼者의 觀察일것이다 往年京城府區域擴張時에는 陽東面의 一部를編入하고 또今은 仁川府第二次區域計畫에 依하야 西南部地帶의 割讓問題가 切迫되야 잇는것이다 그런데 一部住民은 何等의 設施도 업는 市街地로 正確한 都市計畫도 업시 發展되는 것을 慨嘆하고 잇는것이다 大都市의 發展을따라 左右로 突進으로 膨脹하는 世界的인 ...

[illegible]

(金浦支局 一記者)

午前에는聯合體操 午後에는綜合競技

男女小中學校生徒萬餘名이盛大히擧行 四日開城府體育데-의壯觀

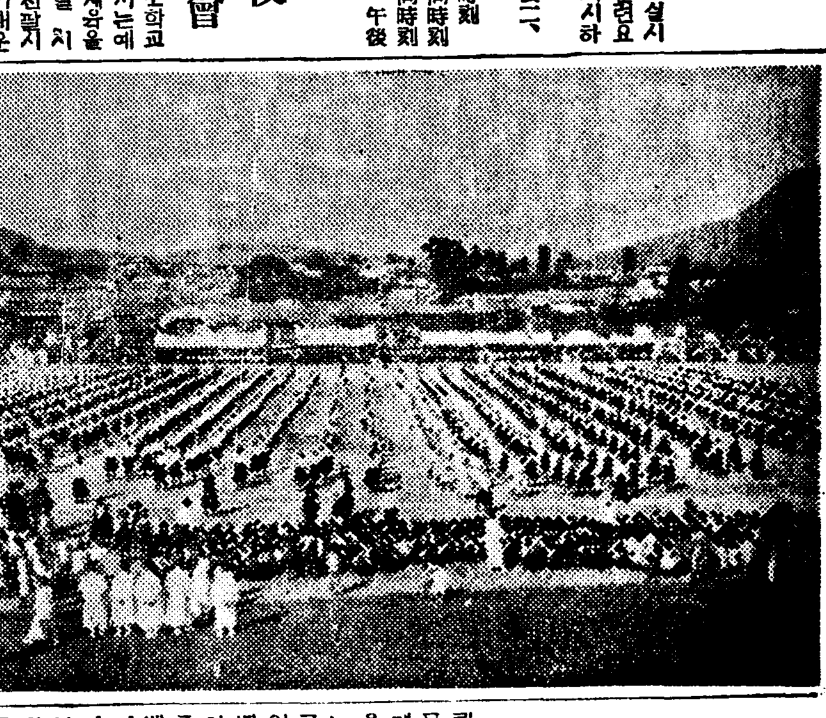

【開城】개성부주최의 체육데-는 기보한바와가티 지난사일오전아홉시부터 오후다섯시까지거행되엿다 오전에는 만여명 소학생들이 연합체조와 유상경기가잇섯고 오후에는 이천여명의 남녀중학생과 각서청년단급 일반선수의 종합경기가 더욱 성대히 거행되엿는데 당일은쾌청한 가을날세에서 數萬의관중은 구경군으로 진흙친듯 자못장관을 이루엇섯고 경기에입상자를 소개하면 다음과갓다한다

小學生리-레(四〇〇米)
▲男子部 1宮町小學校 2滿月町
小學校 3元町小學校
▲女子部 1元町 2宮町 3高等小學校
靑年團競技
【百米】1李梨浩(京町)2林光彬(京町)3趙泰吉(滿月町)
【二百米】1、李梨浩(京町)張宙烱(高麗町)3、林光彬(京町)
【四百米】1、張宙烱(高麗町)2閔成奎(同上)3、趙寅烈(京町)
【走巾跳】1、韓健洙(元町)2趙命鉉(南山町)3、李義植(滿月町)
【走高跳】1、朴顯秀(高麗町)2文錫璟(高麗町)3、張宙烱(元町)
【八百米繼走】1、高麗町靑年團 2、滿月町靑年團 3、南山町靑年團
【各町對抗리-레】1、高麗町、2、京町 3、滿月町
◆中學校競技
【百米】1、魏彩(開商)2、林耀雄(同上)3、柳基英(同上)
【二百米】1、文成福(開商)2、李福均(同上)3-李昌根(同上)
【三百米】1、金潤錫(松中)2、朴金洙(同上)金根徹(同上)
【四百米繼走】(好高女)1開組2梅組3松組
【五千米】一般競技 1張春興 2車行根 3劉壽相
【棒高跳】1趙雄彙(將鵬)2金東明(松中)3金炯鉉(松中)
各官廳府對抗八百米繼走 1府廳팀 2郵便局 3松都學校
(사진은 개성체육데이광경)

傷痍軍人에게 記章傳達式

경기도에서는 오일오후세시부터 도회의실내서 상이군인기장전달식을 거행하엿다 이날기장(記章)은 육군성내의 이번에새로 제정한것으로 일청일로양전역때의 상이군인 삼지부명(경성이십삼명 인천에 여덜사람 부천에한사람)은 감자지사로부터각기전달하엿다 그리고 일청일로이후의것은 나종에 각부윤과군수를 통하야 전달될터이다

今年內로貿易總額 三億突破는無難

一日부터九月까지二億六千萬圓 躍進하는仁川貿易의明朗譜

【仁川】동양의 무역항으로 군림하는 항도인천의 지난구월중무역액을 인천세관(仁川稅關)통계에 의하면 일천삼백십구만팔백유십원이다 그내용에 잇서서는 수입(輸入)은 일백삼십일만구천삼백십사원에 그한계는 일만팔천이십사원으로 전년동기에 비하면 사십팔만이천사백이십원이 증가되엿스며 이출(移出)은 오백이십오만이천사백칠십사원이며 이입(移入)은 일천사백칠십사원이며 팔천칠백팔십오원으로 그한계가 일천팔백팔십오만 일천이백사십원으로 전년동기에 비하야 삼십구만 팔백십이원에 비하야삼십 구만 감소하엿다 이것을 금년일월부터 구월까지의 통계로보면 구억이천 구백칠십일만삼천팔백이십이원이며 사천오백팔십이만천칠백원의 감소이다 금년도무역액은 무역인천의 명랑보를 전하고잇다

朝鮮防共協會 仁川支部結成

【仁川】조선방공협회 경기도 인천지부 결성식은 기보한바와 가티 지난삼십일 오후두시부터 인천공회당에서 고(高)경기도경찰부장 임석하에 관민유지 륙백여명의 출석하에 이리(二瀬)부윤의 고사가 잇슨다음 연설 회장의 인사와 축사 등이 잇서서 성대히 마치엿다한다

不正度量衡取締 新穀出廻期를際하야

【金谷】풍등되는 물까에비하야 폭리를 취하려는 부정상배간에 잡행되는부정도량형 (不正度量衡)을 철저히 철폐시키고저 전곡주재소에서는 벌써수월전부터 일반상인에게 수차주지시키엿스나 부정상배들은 가옥철일반상품매매성행기를 마지하야 부정도량형의 사용이심함으로할개된 전곡주재소(全谷駐在所)에서는 지난사일 전곡장날을이용하야 주시되는부정상배를 목표로 철저히 단속을 단행하엿다 바 취체에걸린수효와 다수에달하엿다 외에도 다수에달하엿는데 조만적으로문자면 다음과가트며 어 프로도 철폐될때까지는 취체를적극적으로단행하리라한다

調印及數量
新舊尺 九本 天秤 二個 十
升斗 一個 五合升 一個

梧柳學院運動會

【富川】여러가지 객관적정세로 연기에연기를거듭하든 오류학원 제삼회추기대운동회는 지난사일 오전십시부터 동학원 원정에서 예정어서형(李聖煥)씨이하 지방유지가 다수히모히아매서 동일 오후다섯시까지 운동회를마첫다

秋季運動은九日에 洪城高等小學

【洪城】홍성읍내(洪城邑內)홍성고등소학교(洪城高等小學校)에서는 년례에의하야 오는시월구일동교정에서 주거대운동회 (秋季大運動會)를 개최키로 되엿다는데 동교교직원과 동교후원회원들은 방금그준비에 분망중이라한다

銃後强化週間

【開城】복지사변의장기전에처하야 총후국민의유감업는 적성을 두렵게하기위하야 오는오일서부터 일주일간을 개성에서도 총후후원강조주간을 지키기위해서 다음과가튼요항을 철저실행키로 되얏다

▲慰靈並祈願 ▲慰問並扶助 ▲小國民의敎化 ▲接遇改善 ▲座席讓與의趣旨徹底 ▲時局講演開催

風紀紊亂을團束코 上下水道의擴充

살기조흔洞里建設에努力

町村洞町洞合의府新 記聽巡氣府新 ④

杏村峴底町會

杏村町과 峴底町同合

지금으로부터 오백여년전 무학선사(無學禪師)가이태조(李太祖)에게 도읍할곳을 지어하기지금 무재(無峴)라고 부르는 고개에 올라서서 한양을 구버보고이 민하면죽하다』하엿다는 이고개미러 현저정(峴底町)과행촌정(杏村町)는동리가 잇는데까

마케 올려다보이는 산등성이에 잡이 잇나하면 산주턱에 궤딱지가튼집이 다닥다닥부터잇서누구나『빈민가(貧民街)로구나』하는 인상을 가지게한다 빈민가라면 그안에사는 사람들의생활이 유택지못하야 한동리를 처리하여가는것만도 매우어려운일이라는것은 전자에 정사무를마러본는사람의 이야기지만 이번행촌정과현저정의 한동으로『행촌현저정회』라는것이 생것는데 이두동리를 운전하여가는 것은 매우 어려운 일이란는것은 곳 직작할수잇다

어두동리는 세대수(世帶數)가 약삼천오백 이만여명 주민을 포함하고잇는데 정총대로 지난구월십삼일 현저정사는 채성석(蔡聖錫)씨가 경성부의 승인을마터 부총대에는 행촌정 기(閔家基)씨와 현저정 한정희(韓鼎)씨가 되엿는데 이밖게 회게검사원 세명 구장(區長)일곱사람 열여덜사람의 평의원이 잇다 어정회의 조직으로 흉지엿는두동리를 일단구에 나누고가구를 또다서 호(戶)로 나누어 정회의세포적기구(細胞的機構)를 정비한 것이라고 어조직의 철폭은 적은 저회연화간의 집합하고민속한활동을 하기조케 함에잇다고한다 또한 이에게속하야 가

정 방화조합 (家庭防火組合)의 조직을 급히하고잇는데 이것은 방공(防空)적견지에서다른동리보다 훨신 주택이 밀접하여잇는 이곳으로서는 무엇보다도 급한 준비를 필요로하는점이라고한다

○……○

『큰안서 살기어려워 이리로왓드니 어디 몸뚱어디디먹을수 잇나 『형무소는 어전이한드니 집을 더짓고(增築)잇는데 그래매년 식원생이만허도 저기는아마 입학난은 업나보아』

『우리동리는 겨울이되면 어디오를내릴수가잇나 길이경사지고 갈등이업서 고생이눈과 원동이가튼 재조를가저도 졸체로단길수가업거든』

『여보 말마시오 우리집은 번지가 네개나잇답니다 그동의 빗쟁이가 집찾는것은 조와도 어듸친구들을 오라고할수야잇습니까』

아닌게아니라 조선동화회사 영천수렵회사、조선천연주식회사로이곳에업자의 어듭이 갈등에따라 세번호가 하나식부려잇스며경성부에서 부친 번동통한것에서는 예사다 동리 놀은이의말을 등으면 이러하다 집을노가 이놀래면 『수남(壽男)이』 복동(福童)이박 첨지등 어릉이네개나되니 어듸 처음오는사람이야 찾겟서요

○……○

오일 기자가 새간관이부른정회사무소로 정총대 채성석씨를 차저니 총대저의 포부를다음 과가티말한다

첫재 음료수문제로 노는데까지는 물이 올라가지못한다니까 위선 나즌곳에나마 수도를 느리도록 하여야겟습니다 상수도에 따라 하수도의정비도 외정상 큰문제인데 우리동리의 하수도지설이라는것은 거이업다고 대답하야도 과언이 아닐것입니다 그다음 도로의 개수와 가동(街燈)증설도 제일기 계획 을 세우고 ...

○……○

自轉車專門賊

【永登浦】상일 오후 열한시경 부내 영등포경찰서 장(張)형사가 도림정(道林町)종국목장(農牧場)부근을 순찰하야중에 부근에 배회하는 거동수상한 남자한명을 인치하야 엄중취조한결과 그는당정을 시흥동면구로리(九老里)에주고일정한 주소가업는 조수복(趙壽福)(二〇)으로 금년칠월중순이래 영등포부근에서 재주전차만 골리 전후사오차나 절도질을하야 입질소비한것을 자백하얏는데 그외에도 여죄가만흘듯하야 계속취조중이라한다

城南體育會主催로 近畿少年蹴球會 本社京南支局後援

【京南】부내서빙고정(西氷庫町)에잇는 성남체육회(城南體育會)에서는 오는십칠일 제사회근기소년축구대회 (近畿少年蹴球大會)를 본사경남지국후원하에 서빙고소학교운동장에서 개최하기로되엿는데 일반소년축구단제에 참가를 희망한다하며 신청기한은 오는십오일까지동체육회사무실로하라한다

廣州神祠 秋季大祭

【廣州】십월 오후여시 이몽일관(池田郡守)주제로 편민(官民)의 참렬하에 추거대제 (秋季大祭) 를 거행할 예정이라고 여 경(京道幣納)시합이잇는데 장관을 일우엇다

仁川商議에서 商業部會開催

【仁川】인천상공회의소 (仁川商議)에서는 지난사일오후네시부터 그회의소 회의실에서 상업부회를 개최하고 다음과가튼 연구의안을 토의하엿다

研究議案
一、物價統制에關한件
二、米穀配給統制에關한件
三、同業組合의結成及其强化策研究에關한件
四、小賣業者의窮狀打開策에關한件

百發百中으로

오줌누기에고통이심한분
再發되야한탄하시는분
內服藥을장복해도낫지안는분
부부화합에자미를모르는분
부인병으로고통밧는분

림균이근치되는『부라오뎐고-루』로 一重殺菌을하시면 무슨藥보다도 短時日안에 근치되어버립니다.

더구나 자택에서도 아무 염려업시 간편이 병원치료와 똑가튼 효험을 엇게되오니 급성증이던지 만성증이던지 本劑의 一號와 二號를 계속하여 치료하여주시며 부인께서는 二號를써서 부부함께하시와 두분이 가티치료하여주시기바랍니다

속히림질을고처서 나라의일군이됩시다

림균때문에 생긴 三大해독
❶ 고통과번민으로자기신세를망하게만듬
❷ 죄업는부인께전염시켜집안을떡하게만듬
❸ 國民健康을해롭게하고생존경쟁에지게됨

二重殺菌을 해야만 림질은 根治됨니다

약한방울로 단 二分間이면 치료효과가나타나는 의사전문의림질근치약『부라오뎐고-루』는 직접 병원근에작용하며 약기운은 몸전신에 퍼저서 모든증세를 다스려주나니 더구나本劑는 사람잇는동조직과 병세의변화를 고루하야 一重殺菌을하는약인만큼 재래의치료제의單一的能에비하야 더욱 특효를가진약이오니 하로바삐 병고에서버서나실여러분은대근처有名한藥店에서나 흑은즉접조선총판으로 변세를 자세히쓰시고

東京市芝區通新町十二ノ一 總代理店 合名會社 河原商店 (振替東京二五·〇一九)

본社에도 주문하시면 本報애독자에한하야 送料를부담하고 대금인환으로도 송약해드립니다

—약가 보통약…一圓九十錢 十七日分…三圓八十錢입니다— (日東製藥合名會社製品)

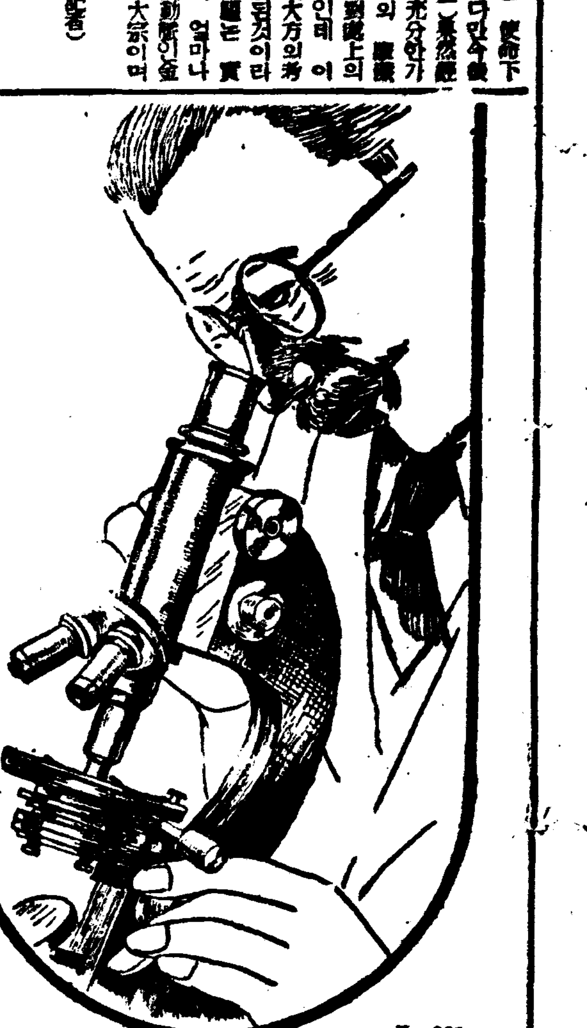

淋菌의特性으로 二重殺菌을하여야 근치됩니다

殘暑에再發되는 고질의림질을이러케 근치식힙시다

매년이때가되면 덧나서 고통을 맛는분이 나지금겹년서 다소간 苦痛을맛는분들이 잇을 그러 대소럽지안케 생각하시고 그대로 두신다면 그병毒은 참으로 무서운것입니다 첫재로 자기신세가 떡하게되고 둘재로부인께 무서운부인병을 알케만들며 셋재로 조선민족건강을 해롭게하는것이니 엇지 治療를등한히 하시거나 또한 治療法과治療藥의선택을경솔히할수잇겟습니까!

첫재로 內服藥으로는림질을絕對로 못곳치는것을 몰은탓이니 흔이 習慣에따라 淋疾도 內服藥으로 곳칠수잇겟지하고 장구한時日을두고 服用하시나 오줌누기에나 便通이 좀조화질뿐이요 림균은 조금도 죽지안음으로 병세는 점점 중하게될뿐입니다 즉 獨逸의世界的性病大家『와렌진』『우라인』兩博士가 이學說을 發表한 以來醫學界에서는 硏究와 實驗을거듭한結果 專門醫師치료에 반듯이 强力한 殺菌力을가진注射劑로 즉접患部에치료하여야만 淋疾을根治시킬수잇다는것이 現在醫學界의 定說입니다 즉 內服藥가루약、물약、膠球)은 사람몸안에서는 림균을 죽이지만하는힘이 업는 까닭이니 萬一 强한약을 석그면 胃腸이녹아버리거나 오줌이막히게됩니다 이런걸음보드는분들은 보통의 內服藥을 연복하여보다가 좀 症勢가개이니까『올치나엇것이라』고 생각하나 淋疾의특증인 一時的安定 즉 急性淋疾에서 慢性淋疾로 병세가 變해가는 것임니다

둘재로 남편이 걸니면 반드시 부인께전염되는것을모르시는탓이니 흔이 어해들 못갓는다고 구박을하시나 그것은 대개 男便께 림질균이 잇서서 부인병을 알코잇는때문에 그런수가 만습니다 그러므로 부부가 협력하시여 두분이가티고쳐수시기를바랍니다

셋재로 醫師專門林疾藥으로 에서도속히根治되는藥을 몰으신탓이니 淋疾은 元來 그한부 (남녀국부)에로 이들어가서생긴 病인만큼 그곳을 도려내듯이그곳의病菌을죽이고 효험을 알음게하면낫는것이니 전東京吉原遊廓吉原病院長佐藤榮先生이재임十餘年中수만흔 花柳病者를 직접治療하시는동안에 實地實驗으로 成功된 淋疾根治藥이 世界的大發明된것이즉『부라오뎐고-루』는 내病院에서도 臨床治療에使用한바 的確한效果를어덧스며 더구나一般自宅治療에도 完全히根治할수잇슴으로 朝鮮의專門醫師諸氏와 一般患者諸賢께지신잇게 勸하는바입니다.

K—201

桃花劇場 京城府桃花町 電龍一二三三番

十月五日부터七日까지三日間 每日畫夜二回 晝間一時 夜間七時十五分 大衆料金 階上二十錢 階下十錢均一

中世紀暗黑時代の大作全發聲日本版 監督 아-네스트·쉐-스드·삭氏 テンプル軍使
主演(샤-리-탬플·마크·라렌) 不良青年 監督 장 삐-이·에드 主演(다니엘 다리·유 아·리가 니)
◇新版映畫 回歸線に唄ふ 讀賣ニュース
次週=密林の王者 迷夢 誘拐團 特別豫告=(十一日부터)アリラン峠 唄ノ朝鮮(朝鮮映畫) 滿州樹海 男性行路 雁ノ寺 十合 山 等

映畫は日活 偕樂館 本町 每日 三回

六日より特別封切
◇日活京都大作 讀賣新聞連載 原作角田喜久雄 監督辻吉朗 錢形平次捕物控 銅錢 嵐寬壽郎主演 市川春代 市川男之助 河部五郎 香川良介 原健作 市川小文治
◇日活時代劇 悅さやん萬歲 悅ちやん主演
◇メトロ超特作 ・マルクス 一番乘り マルクス兄弟主演
朝日、パテーニュース

新富座 京城新堂町(鐘路本局)五六七番

十月六日(秋夕)晝間부터四日間 大公開 每日三回興行 一回十二時 二回三時 三回七時 大衆料金 階上二十錢 階下十錢均一
★松竹大船超特作全發聲 赤ちゃん 主演 호리랑 어리 루시 오밭 마도레-누 로 반송
★松竹大船超特作全發聲 或る女の道 原 研吉監督 三浦光子·齊藤達雄·坪內美子主演
★松竹文化映畫社特作全發聲 無敵海軍陸戰隊
大每ニュース
次週豫告=ラオナ·夕陽聯攻擊·戀も忘れて 南海征服·國民の誓ひ·近日封切

第一劇場 電光 一七五五

九月二十八日부터特別大公開! 大衆料金 二十錢 十錢
P.C.L超特作全發聲 巨匠 ... 스라이·마-시나-氏監督作品 エノケンの法界坊
P.O.L超特作全發聲 女を捜せ ロ-스·마-시 主演
原作菊池寬氏 演出矢倉茂雄氏 舊戀 柳本健一氏主演 小笠原章二郎 英百合子 中村是好 如月寬多助演
P.O.L超特作全發聲 ...

優美舘 電光 三九五

東日大毎ニュース 支那事變戰捷ニュース 竹久千恵子 宮野 ...
次週 = 十月一日부터 夢遊病 ... 化物 ...

長篇小說

薄命 (111)

韓龍雲 作 鄭玄雄 畵

결혼 八

『우리도 가서 구경하자』

하는 정순이 말에 순영이는 대답은 아니하얏스나 태도로 순종하는 의사를 표시하얏다 두 청년의 뒤를 따르는 두 처녀 누가 보던지 한쌍 한쌍씩 이라고 할만 하얏다

순영이 심리상태는 아까보다 엉뚱하게 달라젓다 저먼거린다던지 부끄러운 생각은 거의업서지고 기쁘고 반갑고 만족하얏다 그러나 염녀되는것은 대철이의 형편이엇다 대관절 그 사람이 아직까지 미혼남자이지 아닌지가 자기의 미래 행복에 대한 열쇠라고 생각하얏스나 그것은 갑자기 무러볼수도 업는 일이어서 어찌하면 알수가 잇슬까하고 생각하다가

『얘 저 서선생은 나이 얼마나 되얏니?』

하고 딴말을 뭇기 시작하얏다

『지금 스물일곱 이란다』

정순이는 거침업시 대답한다

『너보다 여덟살이 위로구나』

『여덟살 위면 적당하지 엽합은살 덕구리라도 관게업다』

『그런데 스물일곱이 되도록 어찌 장가를 안드럿슬까?』

『그런 운동 선수들은 흔히장가를 일직 안든단다 스물일곱만 되야도 운동선수로는 한창은 지낫다고 하더라 그래서 결혼을 하겟다고 그러겟지』

『어쩌면 그러면 운동선수는 다 그럴까?』

『다 그러치야 안켓지만 장가 안드는 사람이 만탄다 장가 가면 기운 빠진다고』

정순이는 엽눈으로 순영이를 보면서 입을 가리고 웃는다 순영이도 압서가는 남자들이 행여 정순이말을 듯고서 도라보지나 안나하고 훔금 보더니

『망할것 별소리를 다하네』

하고 웃는다

『망하기는 웨 망할것이냐 일직 장가들면 기운이 빠지지 안빠지겟니』

정순이는 순영이 귀에대고 가만히 말하더니 낄낄대고웃는다

『기집애가 부천부천하게 그게 다 무슨소리냐』

순영이는 손구락으로 정순어 엽구리를 꼭 찌르더니

『그런데 너 그전에도 저이를 둘이 헤엄 치는것 보앗니?』

『보든 못해서도 둘이 똑가치 잘친단다』

『그럼 저 김선생이라는 이도 헤엄치는 선수라지』

『그럼 그이도 아주 잘하는선수란다』

『그럼 그이도 장가를 안드럿게?』

순영이는 심상히 웃는듯시말하얏지마는 얼골이 붉어지는가 염녀하야서 수건으로 얼골을훔친다

『그래 그이도 아직 장가 안갓단다 그래서 그이도 색씨를 고르는중이란다』

정순이는 심상히 대답하고 순영이를 보더니

『왜 너 그이하고 연애하고 서프냐?』

하고 상긋 웃는다

『망할것 그런소리나 하라면 잘하지』

순영이는 정순이가 행여 자기의 뜻을 알고서 하는말이나 아닌가 하야서 얼골이 화끈하얏다

『너는 툭하면 망할것 이로구나 연애하고 시프냔 말이 그른말이냐 네가 생각만 잇스면 내가 중신애비 노릇을하마 중신은 잘하면 술이 석잔이고 못하면 뺨이 세개라든가 하지만 내가 뺨이야맛게 할라고』

정순이는 남자들과 떠러지게 위하야 거름을 찬찬히 거르면서 수선을 떤다

『듯기실타 네나 어서 시집을 가거라 잔치 떡이나 좀 어더먹게』

순영이는 어리언 소리를 하면서도 속으로는 여간 질겁지 아니하얏다 대철이가 나중에 자기의 소원을 쫏차서 결혼을하게 되겟너냐 안되겟너냐 하는 것은 딴문제이고 위선 장가를 들지 아니한 사실만으로도 전일에 꿈에 빠젓다가 살아나온 것만치나 기뻣다

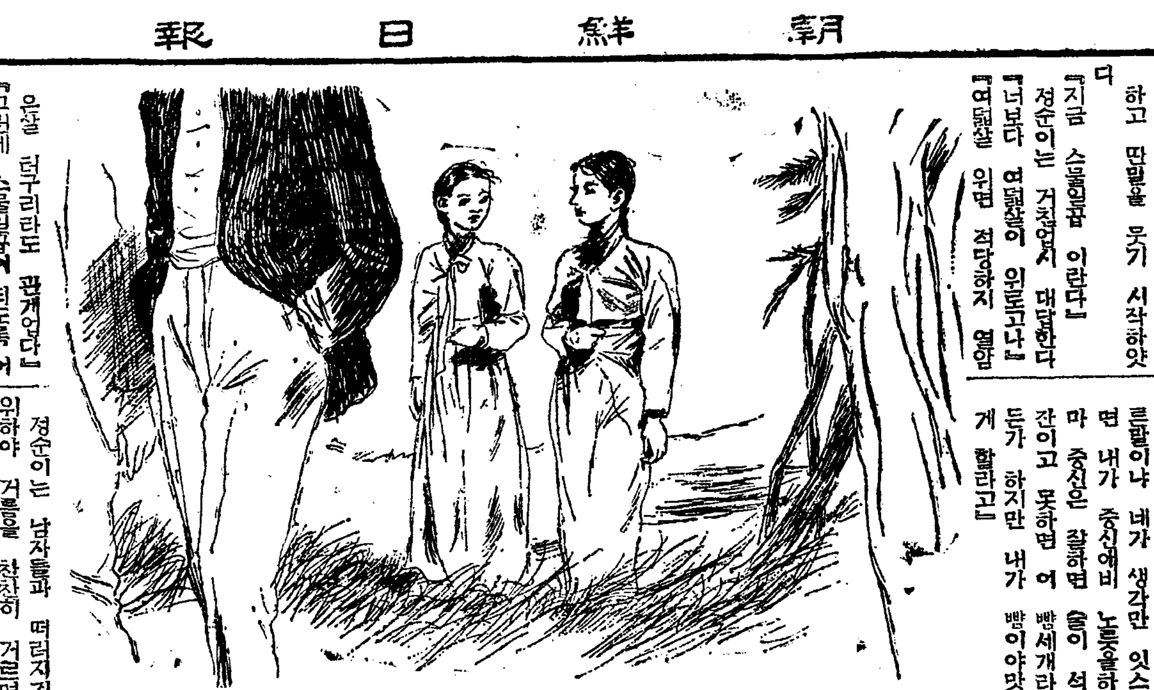

「로이」와「게블」의 사랑의挽歌

大日부터明治座에서封切

시내 명치좌에서는 육일부터 『마-나·로이』와『클라-크·게-블』의주연한 『사랑의 만가(挽歌)』와 송죽대선(松竹大船)영화로『아롱무지고도는두여자』를상영하기로되엿다『사랑의 만가』는 애란(愛蘭)을배경으로한 일천팔백팔십년(一八八〇)년대의 정치적사건을 주제로한것인데『게-블』은 자치(自治)를 위한 투사로나오고『게터-』는 정게에진출하랴는 정치가의 안해로나와 드디어는 두사람의사랑이싹트는게된다

라디오 프로그람

六日(木曜)

◇午前七時二〇分(城)라디오體操 (第一放送에依함)
◇同一〇時三〇分 氣象通報 衛生메모 日用品時勢
◇正 午(東)時 報 아코-듸온音樂(레코-드)
◇午後〇時三〇分 뉴-스
◇同一時一五分 家庭時間 『菊花栽培에對하야』 高等園藝學校 金永喜
◇同四時 뉴-스 職業紹介
◇同六時 조홍音樂 "組曲" 『마메르·로어-』라벨作曲 解說 任東爀
◇同六時一五分 어린이新聞
◇同六時三〇分 經典解說 神父 吳基先
◇同七時 뉴-스 銃後美談 天氣豫報
◇同七時三〇分 講演 有限會社法에對하야 京城覆審法院判事 金準枰
◇同八時(東) 피아노獨奏 레오니-드크로이차
◇同八時三〇分 라디오코메디 "짜나무나일반" ―石友三作―
◇配 役
李仲洙(會社員) 朴商翊
그의父 朴齊行
그의母 卜惠淑
朴容淑(李의愛人) 申카나리아
演出 金一影 效果 [illegible]
◇同九時 雅樂―太平通府民館으로부터中繼― 一、柳初新之曲(大笒獨奏) 二、長春不老之曲(合樂) 三、壽齊天『處容舞』(舞樂) 四、海ゆかば(合樂) 李王職雅樂部員 指揮雅樂師長 咸和鎭
◇同九時三〇分 뉴-스解說
◇同九時四〇分(東)時報 뉴-스 氣象通報 明日曆 翌日順序
◇同一〇時 地方으로보내는뉴-스
◇同一〇時一〇分 中等國語講座 (八) 李完應

第一放送

◇午前六時三〇分 基礎英語講座
◇正午 (東) 新日本音樂
◇午後六時 (城)童話
◇同七時三〇分 歌謠
◇同八時 (東)피아노
◇同八時三〇 (東)時局讀本
◇同八時四〇分 (小)鄕土演藝
◇同九時 (東)捕物帖

七日 (金曜)

◇午前七時二〇分(城) 라디오體操 (第一放送에依함)
◇同一〇時三〇分 氣象通報 料理製法 "竹筍豆腐" 日用品時勢
◇正午(東)時報 獨唱과 二重唱 (레코-드)
◇午後零時三〇分 뉴-스
◇同一時 蹴球試合實況『朝鮮神宮奉贊蹴球大會中等部』―京城運動場으로부터中繼―
◇同四時 뉴-스 職業紹介
◇同六時 이야기『少年軍』 丁洪敎
◇同六時一五分 어린이新聞
◇同六時三〇分 라디오時局讀本
◇同七時 뉴-스 銃後美談 天豫報
◇同七時三〇分 講演 『各道의자랑』(三)全羅道篇 朴榮喆
◇同八時 삐이올린과피아노 소나타G長調作品七十八브람-스作曲 삐이올린 上野久子 피아노 竹井春子
◇同八時三〇分 新民謠 一、五峰山 二、오돌독 三、노들江邊 四、도라지打鈴 五、密陽아리랑 六、닐리리야 張一染紅 洋琴 李忠善
◇同九時 野談 『[illegible]女子』 申鼎言
◇同九時三〇分 뉴-스解說
◇同九時四〇分(東)時報 뉴-스 氣象通報 明日曆 翌日順序
◇同一〇時 地方으로보내는뉴-스
◇同一〇時一〇分 初步國語講座 (六)

八日(土曜)

◇午前七時二〇分(城)라디오體操 (第一放送에依함)
◇同一〇時三〇分 氣象通報 家庭메모 日用品時勢
◇正 午(東)時 報 合唱과管絃樂(레코-드)
◇午後〇時三〇分 뉴-스
◇同一時一五分 家庭時間 『西洋人의家庭生活과名日』 普成專門 安浩相
◇同四時 뉴-스 職業紹介
[illegible] 蹴球試合實況『朝鮮神宮奉贊蹴球大會一般部決勝戰』―京城運動場으로부터中繼―
◇同六時 童謠 一、齊唱 가을 二、齊唱 새떼 三、齊唱 허재비 四、獨唱人形 五、齊唱 분수 六、齊唱귀드람이 七、齊唱할은밤 八、獨唱은행나무 九、齊唱자장가 金星童謠會 피아노伴奏 金仁洙 獨唱 李在榮
◇同六時一五分 어린이新聞
◇同六時三〇分 講演『가을의天體』 延禧專門 韓仁錫
◇同七時 뉴-스 銃後美談 天氣豫報
◇同七時三〇分 (平)講演『仲秋明月과故事』 朴尙僖
◇同八時 歌謠曲 一、曠野의달빗 二、달빗어린沙漠(劉) 三、港口의十五夜 四、港口에서港口로(朴) 五、바람든엉루치마(劉朴) 伴奏 DK管絃團 劉鍾燮 朴響林
◇同八時二〇分 秋夕玩月―京城錦町孝昌園濟川亭舊址로부터中繼―
◇同八時五〇分 歌曲 一、界面頭擧 二、弄 三、界樂 四、編 金花香 李月色 洋琴 金相淳 大笒 金永根 杖鼓 金一宇
◇同九時一〇分 라디오小說 『별만이아는秘密』―李達作
◇同九時三〇分 뉴-스解說 金映玉
◇同九時四〇分(東) 時報 뉴-스 氣象通報 明日曆 翌日順序
◇同一〇時 地方으로보내는뉴-스
◇同一〇時一〇分 中等國語講座 (九) 李完應

라디오 JODK

【家庭時間】 (六日後一、一五分)

菊花栽培에對하야

高等園藝學校 金永喜

가을 을 장식하는 화훼(花卉)는 한두가지가 아니겟습니다마는 그허다한중 국화는 단연왕자(王者)가되겟습니다 옛부터국화는 비단 가을꼿으로만이 아니라 四절을 통해서의 여러가지꼿중에서도 가장 수일(秀逸)한것으로 처서 화중군자라고하고 또는 고절(孤節)을지키는열사(烈士)에 도 비하며 은일(隱逸)한 선비로도 비하야 예찬(禮讚)하는조리가 만습니다 그정서(情緖)로도 그러하거니와 사실 소조한가을화단에 일만꼿치 시들어 떠러진후 서리를 무릅쓰고피여난 한떨기국화 도는가을 햇살이 쓸쓸히 비치는 뭄은방 아짜창엽화분에 방그시피인 국화 한분의아취(雅趣)는 그지엽시맑고향그러운것입니다 이국화의재배법은 옛부터 여러가지로 만히연구되여 온것입니다 날마다 게롱들을다서 취미로 하시는재배법을 말슴하라고 합니다

피아노獨奏(六日後八時)

『리스트』作品集

레오니-드·크로이처

『헝가리-』가나은 최고의작곡가『프란쓰·리스트』(一八一一―八六)가 가장득의로한 『피아노』음악의대표작을 四곡연주할터입니다

(1) 練習曲第D長調

세가지의 연수곡(演奏會用) 연습곡의제三번 一十수곡이나되는 연습곡중 가장 자주연주되는 효과적(效果的)이며 번화한곡

(2) 메피스트圓舞曲

관현악용의 원곡(原曲)을 화려한 『피아노』 곡으로 편곡한것으로 『피아니스트』이엇던 『리스트』의 면영(面影)이 잘나타나잇는곡

(3) 사랑의꿈樂A長調

사랑의꿈三곡중의 제三번 작품六十四 『후라이릿히·라-트』 의 시(詩)에 부친가곡을 편곡한서정적(抒情的)인소품

(4) 헝가리아狂詩曲第十五番

『부랍스』의 헝가리아 무곡(舞曲)와아울러 가장뛰여난 국민음악(國民音樂)으로 유명한 이헝가리아광시곡은 조용한 『란센』조(調)와 급속한 『후리스카』 조와의 교묘한 배합으로 풍부한 향토색(鄕土色)을 나타내고잇습니다 이곡은 더욱 『라코씨-·머-천』로 현란한 색채를나타내이고잇습니다

라디오드라마

짜나무나일반 ―石友三作―

役配

會社員 朴商翊
父 朴齊行
母 卜惠淑
愛人 申카나리아

(六日八時三〇分)

★…장가드릴 아들들가진 양친의 수고는 여간하지안습니다 구식색씨! 신식색씨 이선택도 문제러니와 구지 장가들기실타는 아들을 달래서 마음에 접처는 규수감과 정혼을 하게하라니 더욱 힘이듭니다。아들은 무슨 생각이 잇는지 구지실타고합니다 그러데 요새는 웬색씨가 연방『주영씨 주영씨』하며 집으로 차저옵니다『게집애가 사내를 차저댄겨 저런해괴망측한일!……』한참파란이생긴후 끝는고끝너번 메누리감은 그해괴한게집애이엇스며 그는곳 그들부모가 점처노앗던 그규수이엇습니다。

『雅樂』(六日午後九時)

太平通府民館에서中繼

李王職雅樂部員 指揮 咸和鎭

아악이 그상아탑(象牙塔)을 울나와 가로에진출하는 첫날인오늘 경성부태평통 부민관에서 연주회를 중계할터입니다

(一)柳初新之曲

이곡은 최근의 곡입니다 六十년전 이조고종(高宗)때 지은곡으로 대금독주 (大笒獨奏)의 곡입니다

(二)長春不老之曲

四백八十년전 이조세조(世祖)때 지은곡 합악(合樂)으로 十五명의악사가 출연하야 아악의모든악기로 연수됩니다

(三)壽齊天(處容舞)

이곡은 千여년전 신라조(新羅朝)때의곡으로 처용무라는 가면무용(림춤)에 반주하는 곡으로 관(管)파현(絃)으로 연주됩니다 도한처용무에는 이러한 전설(傳說)이잇습니다

선라제四十九대왕 헌강왕(憲康王)이 순행(巡幸)하야 지금의 울산(蔚山)근처에 이르럿슬때 동해룡(東海龍)이 작허하야 운무를 토해서 왕의길을 가리우게하므로 왕은 곳치(勅)하야 용을 위해 사찰(寺刹)을 세우게하얏드니 운무가거두고 용은 그아들 처용으로하여금 왕의길을 인도하게하얏다는것입니다 그후그것으로 이처용무가 생겨서 처용의탈을쓰고 축추며 다음과가튼 노래를 한다고합니다

新羅聖代昭聖代 天下太平
羅候德 處容 以是人生相
不語 以是人生相不語 三
災八難一時消滅
山河千里國 佳氣鬱葱葱 金
殿九重明日月 群臣千歲會
雲龍 熙熙俗春臺上 濟
濟群生壽域中……

× × ×

祝裡里放送局開局

歷代邑長이 發奮 目的達成에 邁進

放送局實現은裡里發展에拍車

回顧하건데 裡里放送局設置運動을 始作하게된것은 前邑長 高山總郞氏로서 再三京城放送協會本部를 訪問하고 그필요를 역설하엿다

그리하야 昭和十一年 諸田邑長時代에이르러 본격적 운동을 행운동에옴기여 다시 放送協會庶務課長이던 現裡里放送局長 別所義博氏가敷地選定 出資社員募集等의 用務를띠고 裡里에 出張하야 期成委員長인 前邑長諸田氏와 委員大木商工會頭其他諸氏와 東奔西走한結果 道內官民과 新聞通信關係側의 理解잇는 後援을어더 事業은漸漸具體化하야 至今其完成을 보게되엿다

設置場所는 裡里邑南中町 林野六千八百餘坪의 邑有地의無料貸付를바더서 昭和十一年五月 地鎭祭를 施行하고 卽時工事에着手하엿섯스나 때마침 日支事變의 擾發로因하야 不得已 工事를 中止하얏다가 今年一月 京城多田組에의하야 本格的工事에 着手한바 八月末에이르러 모든것이 정비되엿다

◇工事設計槪要

一、呼出符號 JBFK

一、放送電力 空中線電力五百『왓트』

生活上必須機關

全州府尹高堂健二氏談

待望하엿든 裡里放送局이 創業準備를 完成하야 始政記念二十八週年의 記念日을 期하야名譽잇는 開局式이 盛大히 擧行하게되믄 眞實로 慶祝을 늣기나이다

回顧하면 施政以來 우리半島의 文化는 各方面으로 驚異的躍進을하고 이제는 어떠한方面으로던지隔世의感이 업지안는저도입디다만 特히千里의 沃野를 展開하야 農産이 豐富하야 海陸의 天産이 豐富한 우리湖南地方은 近來各種의 企業이盛興하야 產業經濟의 進展과 文化의發達을 招來하야서 날로開發의氣運을 促進하고 잇습니다 이는곳 總督施政의 方針을遵守하야 多年官民一致 各方面의 施設改善에 努力하야온 힘이며 그중에도 交通通信機關의 完備等은 實力이라 할수잇습니다

그런데 라디오는 吾人의日常生活에必須品으로서 업지못할機關이며 그利用如何는 直接國民大衆의 福利에影響하는바적지안이할뿐더러 오날날과가튼 戰時體制下에 잇서서는특히國策의遂行上 이것의擴張은 져장긴급한일이라고생각하는바입니다 그런데 이제湖南地方의放送局이先頭로 裡里에서實現을 보게된것은 다만 技術的要案에만의 恩惠이안이라 裡里官民各位의 熱熱한努力과 關係當局의 特別한考慮에 依한結果라고 멋고 衷心으로 慶賀하야마지안는동시에 放送을 表하는바입니다

이제 支那事變은 第二段에들어가 漢都漢口의 攻略이 머저안엇다할지라도 國際關係는 漸漸複雜繁迫하야저서 時局은 益益多端으로 重大性을 띄이고잇는때 擧國一致 國民은 時局을 再認識하야 物心兩方으로 自覺을 徹底히하고 生產擴充에 猛進할 堅忍持久로써 前시체제의 강화충실을 절대필요로 하며本放送局의 사명은 일층중대한것이라고 밋습니다

願컨대 제현은 協力一致 장래에 배전리용의 보급을 기도하는일방 긴요할회의 만전을기하야써 우리호남지방의 發展을 爲하고 국리민복의 증진을 더한층도모함과 동시에 현하의비상시국에 공헌하기를 복원하며 마지안는바입니다

(寫眞은 高堂全州府尹)

戰時國策에順應하야 放送報國에邁進

裡里放送局長 別所義博氏 談

湖南의沃野에『데뷰』하야農村의文化開發에多大한 期望을가지고잇든 우리裡里放送局은 어제諸般의 設備를完全히 竣工하야 今日榮光스러운 開局式을 擧行하게된것은 現下非常時局下에 一層意義깁흔일이라 생각하며 誠心으로 慶賀하는바입니다 回顧하건대 湖南地方에 放送局設置의意義는 多年간의 懸案으로서 放送協會에잇서서도 數年前부터 計畫하고잇섯습니다만 그設置地點에對하야는 各方面으로 研究를 거듭하야 結局電波傳播의 技術的立場에서當裡里邑에 設置하기로 決定한것은 지난昭和十一年一月입니다 當時小生은 基地折衝과 基礎社員募集의 設立準備事務를 맛타보고 엇섯습니다 其間官民諸賢의 始終이如一한熱誠의 支援을바더온것은感謝萬萬이오며 이기회에 謝禮하는바입니다 放送事業의 使命에 對하야는 지금 새삼스러히 말슴치안허도 여러분은 잘아는바와가티 라디오는 國策遂行에國民의指導에 文化의 興隆에重要한機關으로서 役割을하고잇습니다 特히 今次事變에 當하야는 實로 其機能을 올리며 戰時體制下의國策에 順應하야 放送報國의使命에 邁進하고잇스며 벌서 라디오는 우리들 國民으로서 日常生活에 必須의 機關으로 利用如何에잇서서는 直接大衆의 福祉를 招來하는 影響이 大端하다고 밋습니다 오늘날과가튼 重大時局에 잇서서는 가장切實히 늣기는바입니다 우리放送局은 從來比較的 文化의恩澤을 만히 밧지못한 湖南地方의 農村에 대하야 經濟產業 敎育 其他 多方面의部門에들어가 文化의 向上福祉增進에 獻身할特殊使命을 가지고잇스며 우리는 다른 放送局과자체를달리한이任務에對하야 其機能發揮에 더한층工夫하고 努力하지안흐면 안되겟다고 覺悟하는바입니다

朝鮮放送事業은 最近數年間非常한進步發展을하야 聽取者加入도十二萬人의 多數에達하고잇습니다만 其普及率은아즉도 極히미미한狀態로서 特히全羅北道는他道에比하야 多分의普及의餘地가 남아잇스므로 其點에對하야서도 裡里放送局의開局은 一層意義잇는바라고밋습니다 其聽價를노프기위하야서는 갓가운將來特定受信機의取次며 放送受信機의無料巡回修理等 聽取者의負擔을 가벼게하야 聽取加入을容易히함에 여러가지로 써-비스에 힘을다하고 잇습니다

원컨대 諸賢은 放送事業의重要性을 充分이 理解하시여서其價値를 充分히 認識하고 누구나 다가티 利用하야주심을 바랍니다

그리고 諸賢各位의 絶大한援助下에 鮮內第五位로 名譽스러게 오날 誕生한 우리裡里放送局은 成長하야가도록 其前途에 對하야 일층더욱더 指導와鞭撻이 잇스시기 바라는바입니다

(寫眞은 放送局과 同局長)

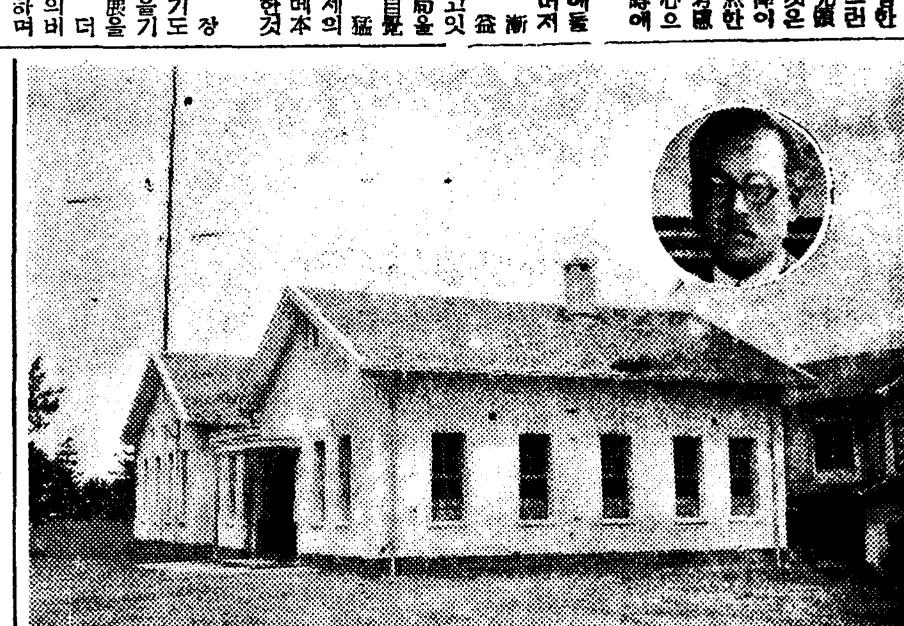

開局式場光景

實로同慶不堪

橋本益山郡守談

本日을期하야 裡里放送局으로부터『라디오』의 放送을開始케된것은 實로同慶에不堪하는바이올시다『라디오』가 世界的文化施設인것에 對하야는 다시多言할 必要가업는바로서 我等人間生活을 兩方面으로 分하야생각하야 볼때 每日三度의 食事를取하는것 肉體를養育하는데 必要하고新聞을보며 『라디오』를듯는것은 常識을養成하는 精神的方面에 必要不可缺하다고 生覺됨니다

라디오를通하야 放送하는뉴-쓰、講話、講演、其他音樂等은二十世紀文明人으로써는 다들어서 아니들을것뿐이요 特히 今次의支那事變에依한聖戰은 벌써 一年二月餘를 經過하얏는데 其間 御稜威下에 忠勇한皇軍은 北支로 中南支로 其威武를나타내며 戰果를收하야 至今事變은 第三段階에入하얏습니다

東亞安定의基礎를 確立하야써 聖戰의참된目的을 貫徹함에는更히物心兩方面에亘하야 國民總力의動員을希求함이 一層切實한것이잇습니다

現代의戰爭은全國力을總擧하야싸움으로서國防의要諦는兵力의優秀와兵器의精銳만에限한것이아니요 널리國力의 全般을 戰爭目的을爲하야 最高度로 發揮할必要가잇습니다 戰地에잇는 軍隊의整備만 生覺하고 萬一銃後國民이 時局認識者가 一人이라도잇서서는 忠勇無比의 皇軍이 如何히 連戰連勝하야도 聖戰의참된目的은 達成키難함니다 此點을鑑하야도 我等皇國臣民은一人이라도 더만히『라디오』를通하야 聽取한 時局을 充分히認識하야 銃後國民의 責務를다하야갈方面으로 보드래도 國民의資力이 各戶마다 라디오 一臺式은 備置토록 向上하기를 바래는바이올시다

裡里邑長祝辭

待望의裡里放送局이 本日에其開局式을擧行함에當하야 一言祝辭를드리는光榮을欣快히생각함니다 朝鮮放送協會는夙히朝鮮內樞要地에 放送局의設置를計畫하야 裡里邑南中町所在邑有林에다 放送局을設置하고 昭和十二年五月 各方面의人士 參會下에 嚴肅한 地鎭祭를擧行하고 同時에 出資社員募集을實行하야 昭和十三年三月부터 局舍建築을着手하야 玆에 其設備萬端이完成하고 開局의式典을擧行하게되얏슴은 慶賀하는바이다

現時에잇서 放送事業은 文化의普及을 助長하고 國民思想、涵養에資할뿐더러實로 防空警備等의重要한通信機關이며 國民生活上貢獻함이 甚大하다고信한다 將來益益이것을 活用함에잇서一層民衆의 福祉增進과 文化에寄與하도록 囑望한다

由來裡里는 湖南에잇서 交通의中心地이며 特히 放送局으로서 地의利를得하엿스며 放送設備普及에잇서 山間僻地나 또는 交通不便한 島嶼等에잇서도 比較的簡易裝置로 明瞭이 受信을할수잇스며 其利便이 極大하다고確信하며 어제大裡里建設의 途上에放送局設置로부터 廣大天下에紹介하게됨은 邑民諸氏와가티 歡喜不已하는바이다

使命은實로重大

中樞院參議印昌相氏祝辭

嶄新奇拔한文明의利器『라디오』는! 湖南勝地인裡里에 放送局이 誕生하는今日에잇서 不肖開局式의席末에 參列의光榮을 엇게됨은 진실로 滿心欣快에 不堪하는바입니다

이제裡里放送을聽取할때에 우리는새로운느낌이 胸臆에 넘치며 讚美와感謝와 誇獎이 세가지를마음껏부르짓고저합니다 大空의無窮한電波를 援用하야 萬里를咫尺파가티 神의귀를 通케할은 科學發明에잇서 天惠와人工에그技術을 讚美하며 도한躍進途程에잇는 朝鮮의現狀에서第五番의放送을企業創始한제 紆餘曲折한 幾多의難關을 것처여서今日의 實現完成에 이르기까지産婆役割에 盡瘁貢獻하신 여러분에게 感謝의禮를 드리는바이며 더구나 때마침 日本帝國의 未曾有한 重大時局에 잇서 銃後報國의 精神을 强調하는 意味下에 新銳强力의 第一聲을 放送하게된은 湖南地帶에 意義잇는 새로운機關設置를 誇張하야 마지안는바입니다 이事業이 劃期的施設인만큼 一般의 期待와 囑望이 매우큽니다 世界를一環으로하야 政治 經濟 文化其여러가지 間斷업시 움지기는大勢을 알리기에 全機能을 다하야 業務에 長足의發展을 圖謀하고 따라서 一般民衆으로하야금 時代認識을 徹底히하야 日常時見에 그範圍를 더욱擴張케함은 이로부터 出發의 第一步라고 생각합니다

願컨데 現下 國家의 非常時인만큼 當務諸氏는 一層不斷한努力과 一般人士의 힘잇는聲援으로 都市는勿論 農村에 이르기까지 聽取普及에 完璧을 期하야 裡里放送의 聲價를 遺憾업시 發揮하는 同時에 湖南의存在를 世界的으로 顯揚하야放送報國의 大使命을 完全케함을 期하며 微衷을 다하야 懇切히바라는바입니다 (寫眞은 印氏)

裡里京町四三 演用寫眞館 李演用

裡里京町 裡里病院 産婦人科 醫學博士院長 文致淳 內科 醫學博士 若杉鼎 電話三〇三番

裡里 三十日會

裡里 木曜會

ユアサ 蓄電池 乾電池

ナナオラ受信機 發賣元 京城府本町二ノ三三 七歐無線電氣商會 京城支店

益山郡廳 郡守 橋本一男 內務課長 武山憲雄 勸業課長 野元鐵男

裡里邑 邑長 日比優 副邑長 李鍾韶

益山咸羅 趙海英

裡里邑本町 大昌ミシン商會 崔玫煥

全州府大和町 朝鮮料理 樂園

大陽寫眞館 郭基福

全北證券社 倉田

裡里市場通 金炳讃商店

昭和寫眞館 崔秉煥

全州府 共和自動車株式會社 社長 崔昇烈 電話一四七 一四九

野村生命保險

京城府本町二ノ三〇 テレビアン 라디오 山中電氣京城出張所

群山府榮町 昭和劵番 朴社長 金國樓

大場村 今村農場

益山郡咸羅 酒造場 柳喆鎬

南鮮合同電氣會社 群山支店

多田工務店

裡里警察署 署長入江幹夫

裡里產業組合 理事 金炯眞

裡里京町七 組紐製造所 金成坤

前道會議員 朴智根

裡里邑 全鳳圭

普和堂藥房 李亨天

裡里邑 李法輪

同 明時堂時計店 金富城

同 中央皮革店 權光福

同 三井吳服店 金鍾洪

裡里邑 三南タクシー

祝 JBFK!

裡里放送局開局

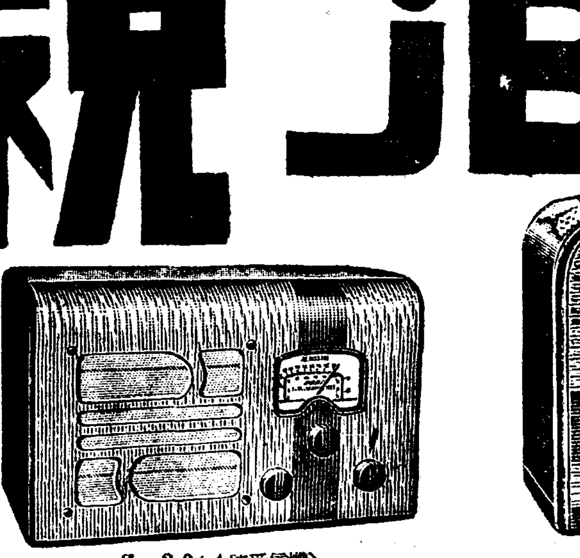

Z-20(4球受信機)

新Z-8 (4球ペントード)

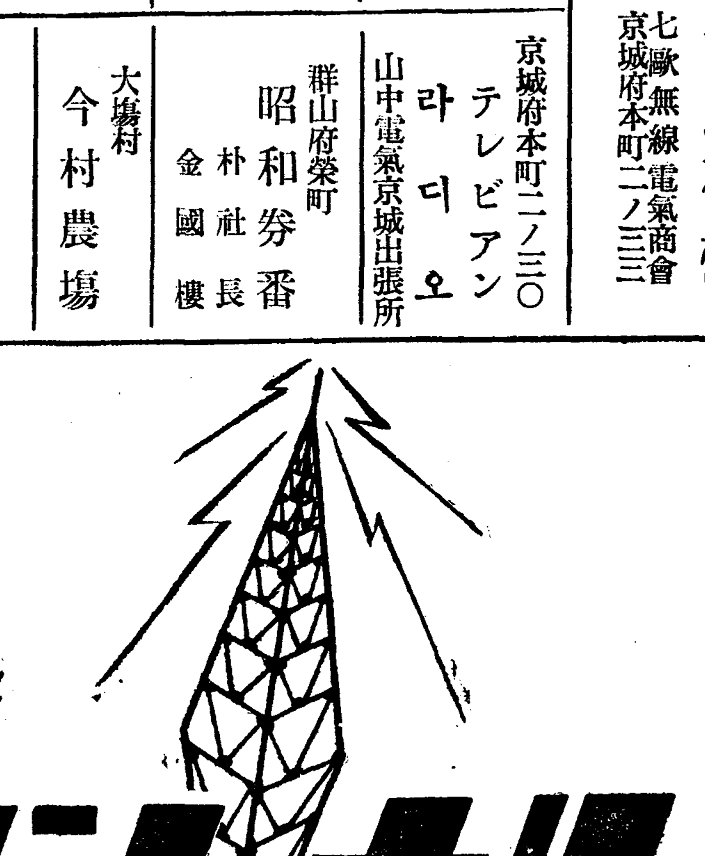

ナショナル 受信機

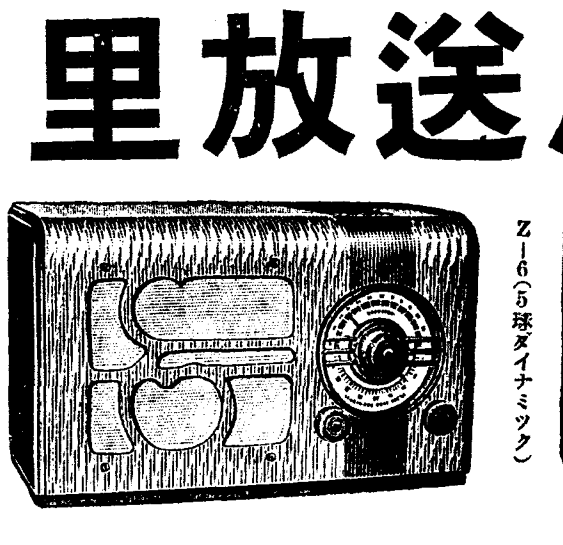

Z-5(4球ダイナミック)

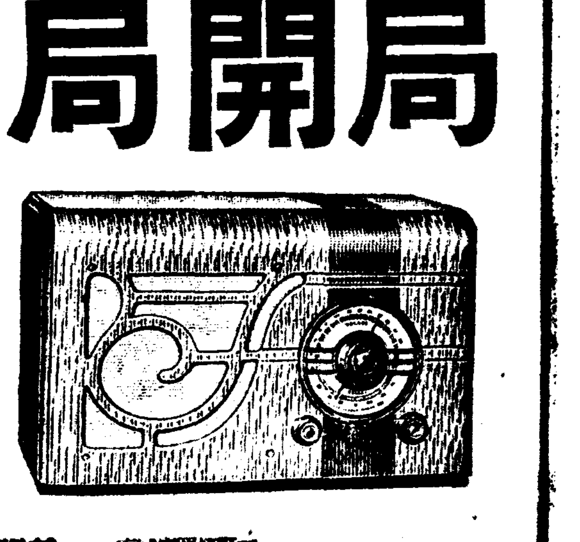

Z-6(5球ダイナミック)

松下無線株式會社京城出張所 京城府岡崎町二